

Kulturhistoriske landskap av nasjonal interesse i Sogn og Fjordane

med areal også i Ulvik herad og Voss herad



Riksantikvaren 2022

Stikkord / kulturhistoriske landskap av nasjonal interesse,
KULA Sogn og Fjordane, landskap, kulturmiljø

Riksantikvaren

Pb. 1483 Vika, 0116 Oslo

Besøksadresse / Dronningens gate 13

Tlf. / 22 94 04 00

Faks / 22 94 04 04

E-post / postmottak@ra.no

www.riksantikvaren.no

Design: fetetyper.no

Layout: 07 Media – 07.no

Hovden sett frå Kinn. Mykje av ytterkysten i Sogn og Fjordane er prega av dei markante fjelløyene som har vore seglingsmerke i uminnelege tider.

Foto: Birgit Tamsøy, Vestland fylkeskommune

Innhald

Innhald	3
Føreord	5
Del 1	6
Sogn og Fjordane – landskap og kulturhistorie	7
Del 2	14
Omtale av dei enkelte landskapa	14
1. Stadlandet	15
2. Selja	20
3. Nordfjord	24
4. Strynefjellet vest	28
5. Midtre Bremanger	32
6. Den ytre skipsleia med fjelløyene	36
7. Jølstravatnet	40
8. Tysselandet og Leitet	44
9. Lustrafjorden	48
10. Hyllestad	52
11. Høyanger	56
12. Balestrand og Vangsnes	60
13. Grinde – Engjasete	64
14. Strendene i Vik	68
15. Hove og Hopperstad	72
16. Gulatinget	76
17. Nærøyfjorden	80
18. Filefjell vest	84
19. Lærdal	88
20. Aurlandsdalen frå Østerbø til Vassbygdi	92
21. Bergensbanen og Flåmsbana	96



Lustrafjorden med Ornes der Urnes stavkyrkje ligg, sett frå Mollandsmarki. Foto Arlen Bidne, Vestland fylkeskommune.

Føreord

Landskapet er som ei levande historiebok. Det fortel om liv og verksemd i Noreg slik det ein gong var, om endringar gjennom tidene, og om korleis det er i dag. Spora etter menneske finst overalt i landskapet – i det opne jordbrukslandskapet, i skog og mark, på fjellet og i byar og tettstader.

Landskapet har alltid vore i endring, men i vår tid skjer endringane så fort og i så stort omfang at viktige verdiar og ressursar står i fare for å gå tapt. Utfordringa er å forvalte landskap på ein måte som både bevarer det, sikrar ein formålstenleg bruk og vidareutviklar det i eit langsiktig perspektiv.

For å bidra til å ta vare på og opplyse om nasjonalt viktige landskap utarbeider derfor Riksantikvaren eit landsomfattande register: Kulturhistoriske landskap av nasjonal interesse (KULA). Dette er eit oppdrag frå Klima- og miljødepartementet og blir gjennomført i nært samarbeid med regional kulturminneforvaltning og med involvering av kommunane. Med KULA-registeret signaliserer kulturminneforvaltninga tydeleg kva for landskap som har nasjonal interesse, og ønskjer med dette å bidra til ei meir føreseieleg arealplanlegging.

Gjennom arealplanlegging er kommunen den viktigaste forvaltaren av landskap. For å sikre at dei kulturhistoriske verdiane i landskapet blir tekne vare på, på ein best mogleg måte i planlegging og forvaltning, er samarbeid mellom kommunane og regional kulturminneforvaltning viktig.

Høyringsutkastet blir sendt til kommunar, regionale og statlege styresmakter og til organisasjonar på fylkesnivå. Det blir sendt ut med eit høyringsbrev som gjer nærare greie for rammene for arbeidet og korleis vi ønskjer at registeret skal bli brukt som eit verktøy for god landskapsforvaltning.

Utkastet omfattar 21 landskap i tidlegare Sogn og Fjordane fylke som Riksantikvaren foreslår at skal inngå i KULA-registeret. To av landskapa omfattar òg areal i tidlegare Hordaland fylke, i Voss herad og i Ulvik herad.

Teksten startar med ei innleiing om landskap og kulturhistorie i Sogn og Fjordane. Dette gir ein bakgrunn for omtalen av dei enkelte landskapa og set dei inn i ein regional samanheng. Deretter blir kvart område presentert med kart og skildring, landskapskarakter og grunngiving for kvifor dette landskapet har nasjonal interesse. Til slutt kjem det ein omtale av kva området er sårbart for og råd om forvaltning.

Dokumentet er utarbeidd av Riksantikvaren med utgangspunkt i eit utkast som er skriva av Vestland fylkeskommune. På grunnlag av høyringa vil Riksantikvaren omarbeide utkastet til ein endeleg rapport.

Høyringsutkastet er tilgjengeleg på Riksantikvarens nettside www.ra.no.

Underskrift

Leidulf Mydland
Seksjonssjef

Del 1

Sogn og Fjordane – landskap og kulturhistorie 7

Sogn og Fjordane – landskap og kulturhistorie

Landskapet i Sogn og Fjordane har store kontrastar frå dei ytre kystbygdene via fjordane og lågfjellet til høgfjellet med breane. Sogn og Fjordane var eit eige fylke frå 1763 til det frå 2020 vart ein del av Vestland fylke. Det var stort, med eit areal på 18 622 km², men landets tredje minste i folketal. Dette set preg på landskapet der menneska bur spreitt og utan ein dominerande by. Byane og dei største tettstadane ligg ved fjordane eller på kysten.

Kysten er open og til dels vêrhard og ei rekkje av høge fjelløyer ligg her som perler på ei snor. Fjordlandskapet er variert frå opne til smale fjordar omgjevne av høge fjell. Innover fjordane er vegetasjonen frodig og jordbruksdrifta skaper ein mosaikk av teigar med ulik bruk.

Historisk var Sogn og Fjordane delt inn etter dei tre fogderia, Nordfjord, Sunnfjord og Sogn der landskapet har ulik karakter. Nordfjord ligg lengst nord og omfattar området kring Nordfjord og Stadlandet og

strekker seg austover til ryggen av Jostedalsbreen og Strynefjellet. Ute ved kysten er klippelandskapet og dei store sandstrendene karakteristiske trekk.

Vegetasjonen består av lyngheier og små åkerlappar der det er lunare. Trevegetasjon er det lite av, og her har fiskaren, fiskarbonden og ferdselen på sjøen sett sitt preg på landskapet. Innover Nordfjord er fjordlandskapet opne og vegetasjonen svært frodig.

Sunnfjord har eit meir småkupert landskap inne i fjordane, medan dei mange øyene og det opne kystlandskapet er typisk for den ytre delen. Fleire kortare fjordar skjer seg inn mellom Sognefjorden og Nordfjord. I den austlege delen vert fjella høgare, med eit meir dramatisk uttrykk. Heilt i aust strekkjer Sunnfjord seg opp til ryggen av Jostedalsbreen.

Sogn er den sørlegaste delen av fylket, og er prega av Sognefjorden, verdas nest lengste fjord. Han strekkjer seg frå Solund i vest til Skjolden i aust. Vest for fjorden er det mange øyer, mellom anna



Handadalen i Aurland, fangstanlegg for rein. Foto: Glenn Heine Orkelbog, Vestland fylkeskommune

Holmebåen som er det vestlegaste punktet i landet. Landskapet kring fjorden endrar karakter frå den ytre delen, som er open og har lågare fjell, til den indre delen der fjorden forgreinar seg i ei rekkje fjordarmar. I dei indre fjordbygdene møter vi storslegne fjordlandskap med store kontrastar mellom dei djupe fjordane og fjella som strekkjer seg meir enn 1000 meter opp. Dramatiske og vakre fjordlandskap finn ein fleire stader i verda, men noko av det som er unikt med fjordlandskapa i Noreg er at her bur det menneske som har prega landskapet. I Sogn er det også store fjellområde. Lengst mot aust ligg Vest-Jotunheimen og i nordaust finn vi den største delen av Breheimen.

DEI FØRSTE INNBYGGJARANE

Dei eldste spora etter menneske i Sogn og Fjordane finn vi langs kysten og innover fjordane. Langs kysten kunne ein kombinere fiske og fangst med å sanke frå sjøen og på land. Skatestraumen er til dømes eit særskild fiskerikt område og ikkje uventa har vi funne restar etter menneskeleg aktivitet tilbake til steinalderen over store område her.

Helleristingane er i dag dei mest synlege spora etter steinaldermenneska. Vi finn helleristingar over heile fylket, og den største lokaliteten ligg i Vingen i Bremanger kommune. Denne lokaliteten kan knytast opp mot dei fiskerike områda i Skatestraumen og elles langs kysten, og vert i dag sett på som ein kulturstad for eit større område.

Fjella har til alle tider vore ein viktig ressurs. Vi finn mange spor etter menneska sin bruk av fjella som bustadar, jaktmarker og ferdselsårer. Reinsjakt var viktig og i høgfjellet er det fleire fangstanlegg. Nokre av dei største finn vi ved Hallingskeid og ved Fresvikbreen. Fjella har også andre ressursar som har vore viktige tilbake til steinalderen, til dømes kvartsittbrotta med verkstadvassar ved Kjølskarvet i Lærdal og brot for uttak av kleberstein ved Gryteberget i Stølshheimen.

Etterkvart som jordbruket vart etablert og menneska meir bufaste, finn vi andre spor i landskapet. Frå bronsealderen finn vi store og mindre gravrøyser. Gravrøysene vart plasserte godt synlege, gjerne langs ferdselsveggar ved kysten, i smale sund eller på nes som stikk ut i fjorden. Fleire av gravhaugane frå jernalderen ligg lenger innover i fjordane og oppe i bygdene nærare gardstunet. Den døde som låg i grava skulle sjå og bli sett. Grava gir oss innblikk i den makta dei som budde i området hadde. Gravrøysene fortel òg om menneskeleg kontakt og felles ritual og symbolikk.

MELLOMALDERLANDSKAPET

Med innføringa av kristendomen i Noreg endra også monumenta i landskapet seg. Gravskikken endrar seg og kyrkjene trer fram som monumentale merke. Til liks med gravhaugane og -røysene, fekk også kyrkjene ei tydeleg og monumental plassering og dei fortalde om maktstrukturane i samfunnet. I dag er det framleis bevart fem stavkyrkjer og sju steinkyrkjjer frå mellomalderen i Sogn og Fjordane. To av dei mest kjende stavkyrkjene våre, Urnes og Borgund ligg i Sogn. Dei er plasserte i to ulike landskapsrom som begge er karakteristisk for fylket. Urnes ligg i eit storleige fjordlandskap, medan Borgund ligg i ein smal dal omgjeven av fjell. Felles for dei er at dei ligg i landskap der det har vore mykje ferdsel.

I løpet av mellomalderen vart det etablert fleire kloster og bispesete i Noreg. På øya Selja vart det bygd opp eit omfattande kloster- og helgenanlegg rundt legenda om Noreg sin første helgen St. Sunniva. På øya var det lenge både kloster og bispesete.

Måten menneska budde på endra seg også i overgangen til mellomalderen. Dei store gardane frå vikingtida vart oppdelte i fleire bruk etter kvart som folketalet auka. Bygningane endra seg gradvis frå dei store langhusa til fleire mindre hus. Innføringa av lafteteknikken førte også til ei endring av tuna og det kom inn ei rekkje nye bygningstypar der kvart bygg fekk sin funksjon. Tunskipnaden vart såleis vesentleg endra. Tuna var omgitt av åkrar og slåttemark. Jordbrukslandskapet med dei mangbølte tuna som vaks fram i mellomalderen kom til å prege landskapet i Sogn og Fjordane i svært lang tid.

JORDBRUK, UTMARKSBRUK OG FISKE

Heilt frå dei første menneska vart bufaste og opp til 1900-talet var jordbruk og fiske den viktigaste næringsvegen. Jordbruket arta seg ulikt etter kvar i fylket ein budde. Ute på kysten var det dårlege tilhøve for jordbruk, men ein hadde god tilgang til fiske. Her vart fiske for mange den viktigaste næringsvegen, medan jordbruket vart ei tilleggsnæringsvege.

Fiskarbonden sine små gardsbruk, som i stor grad var drivne av kvinnene og borna fordi mannen dreiv fiske, sette sitt preg på kystlandskapet. Beite og slått var med å forme dei karakteristiske lynchheiene som dekkja store delar av kysten. Lynchheiene som er forma av menneskets bruk over fleire tusen år, er i dag i attgroing og det er attforholdsvis få store område med lynchhei.

Med knappheit på skog ved kysten var myrene ein særskild ressurs for å få brensel. Vi ser framleis merke etter uttak av torv. Stadlandet med sine store



Sundalssætra i Stryn. Stølsdrifta har vore ein sær s viktig del av livberginga i Sogn og Fjordane. Foto: Åse Bitustøl, Riksantikvaren

lyngheier og torvmyrer er eit sær verdifullt døme på tidlegare tiders bruk av kystlandskapet.

Dei store fiskeressursane sette sitt preg på kysten, mellom anna med store sjøbuer som vart bygde opp i samband med fiskeria. Fleire stader er desse miljøa bevarte. Dei mange naustrekkjene ein finn både inne i fjordane og langs kysten viser kva fisket hadde å seie og kor viktig sjøen som ferdselsveg var for heile fylket.

Fjordane som skjer seg inn i landet, har eit anna jordbrukslandskap enn på kysten. Her vert gardane større og jordbruket er hovudnæringa. Lenge var dette landskapet prega av fellestuna (klynge- og rekketuna) som var omgitt av åkrar og bær delt opp i teigar. Etter kvart som folketalet auka, vart gardane delte opp i fleire bruk ved arveskifte. Alle måtte ha nok jord til at dei kunne livnære seg og kvart bruk hadde mange små teigar spreidd om ein annan på garden.

Ei sterk auke i folketalet, og dermed stort press på jordbruksressursane tvang fram ei stadig sterkare oppdeling av jorda, og førte frå slutten av 1700-talet

til at husmannsvesenet vart etablert. Husmenn fann vi over heile fylket, men flest i dei grøderike jordbruksbygdene i indre delar. Luster skil seg ut med at det vart etablert svært mange husmannsplassar. Etter kvart valde mange å utvandre til USA for å søkje eit betre liv der. Frå dei indre stroka var det svært mange som utvandra.

Gardane hadde ein vertikal driftsstruktur der ein utnytta alle ressursar frå fjorden og opp til fjellet. I tillegg til det ein kunne hauste på innmarka, var utmarka avgjerande for livberginga. I utmarka henta ein mykje av vinterfôret til dyra, og ho gav gode sommararbeite. Stølsdrifta var viktig for å skaffe eit tilstrekkeleg overskot til garden. Mange av gardane hadde fleire stølar slik at ein kunne flytte med dyra oppover i fjellet etterkvart som beite vaks til utover sommaren. Utmarka med fjellområda var også viktig for sanking av bær, og for jakt og fiske. Den utstrekke bruken av utmarka førde i periodar til at skogen minka i fleire område. I dag er mykje av dette landskapet i ferd med å gro att då utmarksressursane vert brukt i mykje

mindre grad enn tidlegare. Framleis er det noko stølsdrift enkelte stader, men i hovudsak er stølane brukte i fritidssamanheng. Den nye bruken gjer at mange av støllvollane og -vegane framleis er bevarte, og tidlegare tiders bruk av landskapet er framleis lesbar mange stader.

Frå midten av 1800-talet vart det arbeidd for å få slutt på teigdelinga og få til meir tenlege einingar. Utskiftingslovene i 1821 og 1857 førte til ei stor endring av jordbrukslandskapet i heile landet ved at kvart bruk fekk samla jorda si. I Sogn og Fjordane skjedde utskiftinga kring førre hundreårsskifte og endra mykje av jordbrukslandskapet sin karakter. Landskapet med dei gamle klyngetuna omkransa av ein småskala mosaikk av åkrar og bøar vart no omforma til eit landskap der kvart bruk hadde sitt eige tun omgitt av større åkrar og bøar. Dei mange små husa i tuna vart reduserte i tal og erstatta av nye større driftsbygningar med fleire funksjonar i same bygg.

Utover 1800-talet vart fruktdyrking viktig for mange av bøndene og har sidan då sett sitt preg på jordbrukslandskapet i delar av fylket.

Landbruksdrifta i dag fører òg til endringar i landskapet. Mange bruk er lagde ned og jorda til desse gror att. Gardane som er i drift er færre og einingane større. På dei gardane som framleis er i drift, har tunskipnaden endra seg ved at det er behov for stadig større driftsbygningar. Mange stader er det etablert store fjøs som fylje av endra krav til dyrevelferd og at bønder går saman og bygger ein felles fjøs. Dei nye driftsbygningane er med sin storleik og utforming med på å endre jordbrukslandskapet sin karakter.

TETTSTADAR

Sogn og Fjordane er utan dei store byane, men tettstadar vaks fram i ferdsknutepunkta og har ei lang historie. I Solvorn er framleis den mellomalderlege tettstadstrukturen i strandsona bevart. Mykje av det same finn vi på Nordfjordeid, Vikøyri og Lærdalsøyri.

Fiske var viktig for etablering av tettstadar langs kysten. Florø vart etablert på bakgrunn av det store sildefisket på 1800-talet. Ute på øyene var det også bygd opp små samfunn, men mange av desse bygningane vart flytta då sildefisket gjekk dårleg. Rognaldsvåg ved Kinn er her eit døme på ein av dei små tettstadane som framleis er bevart. På slutten av 1800-talet starta utbygginga av handelsstaden på Moldøen like utanfor noverande Måløy by. Fiskeriverksemda utvikla seg vidare og Måløy er i dag ei av landets viktigaste fiskerihamner. Bakgrunnen for etableringa i Måløy var dei store sesongfiskeria etter

torsk og sild rundt Vågsøy og det nye bankfiske etter kveite frå Stad og nordover.

Utbygginga av vasskraft frå byrjinga av 1900-talet endra landskapet fleire stadar, ved at vatn vart oppdemt og regulert, elvar og fossar lagde i røyr. Det vaks fram små industristadar med bystruktur på plassar der det tidlegare ikkje hadde vore noko form for tettstad. Høyanger og etter kvart Årdal er gode døme på dette. Den korte avstanden frå vasskrafta til industrien nede ved fjorden gav god bruk av krafta, i tillegg gjorde fjorden det lett å frakte produkta ut i verda.

FERDSELSVEGAR

Ferdselen langs kysten har vore viktig frå dei første menneska busette seg her og fram til i dag. For dei som segla langs kysten var det viktig å ha gode merke å navigere etter. Langs kysten av Sogn og Fjordane ligg det ei rekkje av særmerkte fjelløyer som i uminnelige tider har vore brukt som seglingsmerke. Det var fleire farleier langs kysten og ein valte lei etter kvar ein skulle og kva båt ein hadde. Eit av dei mest vêtutsette områda på vestkysten er Stadhavet og det å krysse Stad har til alle tider vore ei utfordring.

Fjordane og kystleiene var lenge hovudferdselsvegen i fylket då båt mange stadar var den raskaste måten å flytte seg frå stad til stad. Ferdselen mellom Aust- og Vestlandet gjekk over fleire fjellovergangar, der Filefjell, Sognefjellet og Strynefjellet var viktige ruter. Den Trondhjemske postveg var viktig for ferdselen nord- og sørover i ytre deler av fylket. Då Sogn og Fjordane ikkje har hatt nokon stor by, har Bergen vore den byen innbyggjarane vende seg til. Bergen hadde ei viktig rolle som handelsstad og mottak for produkt som vart produserte i Sogn og Fjordane. Jektefarten som førde ved og jordbruksvarer til byen, er ein viktig del av den historiske ferdselen i fylket.

Ei rekkje andre vegfar knytte bygder og regionar saman, i tillegg til vegar og stiar knytt til gardsdrifta. Tidlegare var det mykje transport av dyr frå Vestlandet til Austlandet. Driftkarane kjøpte opp dyr som vart frakta over fjellet for sal. Driftene hadde faste vegar og stoppeplassar på ferda austover.

Bygginga av Bergensbanen og Flåmsbana i første halvdel av 1900-talet gjorde kommunikasjonen mellom Vestlandet og Austlandet meir effektiv. Utbygginga av nettet med kortbaneflyplassar frå 1968 og framover var også med på å gje distrikta ein betre infrastruktur og knytte landet tettare saman. Vegutbygging med utstrekt bruk av tunnelar har dei seinare tiåra endra ferdselsmønster og opna for tettare kommunikasjon over større avstandar.



Flørø vart etablert på bakgrunn av det store sildefisket på 1800-talet. Foto: Berit Høivik, Vestland fylkeskommune

TURISTANE SITT LANDSKAP

Med turismen frå midten av 1800-talet får landskapet ein ny bruk og naturen i fylket vart eit stort fortrinn. Dei tidlegaste turistane vart trekte til Noreg på grunn av landskapet og høve til jakt og fiske, særleg laksefiske i elvane. Med turistane vart også ein del av landskapet som tidlegare ikkje hadde vore i bruk attraktivt. Å nå toppane på dei høgste tindane, helst der ingen hadde vore før, var viktig for ein del av dei tidlege turistane. Dei kombinerte gjerne naturopplevinga med å undersøke landskapet og skildre det. Dei fleste turistane på slutten av 1800-talet oppsøkte likevel meir tilgjengelege stadar. Fjordane og breane var avgjerande for at dei hadde Noreg som reisemål. På dei mest attraktive plassane vart det etterkvart bygd ut store trehotell.

Kunstnarane var ei anna viktig reisande gruppe. Mange kjende norske kunstnarar frå 1800-talet henta motiv frå Sogn og Fjordane til måleri som seinare er blitt blant dei mest kjende frå nasjonalromantikken, til dømes Johan Christian Dahl sitt måleri «Fra Stalheim».

Mange av dei eldre ferdselsrutene vart attraktive for turistane og er det framleis i dag, til dømes Aurlandsdalen og Kamperhamrane.

Turisme er også i dag ein av dei viktigaste næringsvegane i fylket, med natur- og kulturlandskapet som det viktigaste fortrinnet. Mange populære turistmål i Sogn og Fjordane er dei same som vart etablerte som turiststadar allereie under den tidlege turismen på 1800-talet.

ANDRE VERDSKRIG OG ATLANTERHAVSVOLLEN

Den andre verdskrigen sette merke etter seg i landskapet. Langs heile kysten finn vi spor etter den tyske festningslinja Atlanterhavsvollen som gjekk frå Nordishavet til Pyreneene. I Sogn og Fjordane er det bevart ei rekkje spor etter dette festningsverket i form av skytestillingar, kystfort og tunge batteri. Kystforta var spreidde langs heile kysten, men med tre større konsentrasjonar av anlegg. Ved innløpet av Sognefjorden låg Nesje fort som er eit stort og godt bevart anlegg. Flørø by var eit anna viktig anlegg og i Nordfjord var det særleg området rundt innløpet til



Kyrkjegarden i Ervika på Stad. I bakgrunnen er Hovden der tyskarane bygde opp eit festningsverk som ein del av Atlanterhavsvollen. Foto Arlen Bidne, Vestland fylkeskommune

Nordfjord og vidare nordover til Stad som vart bygd ut og som framleis er bevart. Plasseringa av kystforta viser korleis ein har brukt landskapet for å kunne kontrollere innløpet til fjordane og kysttrafikken nord- og sørover.

TIDA ETTER ANDRE VERDSKRIG

I tida etter andre verdskrig har jordbruk og fiske framleis vore viktig, men det er stadig færre som er sysselsette i desse næringane. Innanfor landbruk fører ei utvikling mot færre og større bruk til endringar i kulturlandskapet. Det er den mest lett-drivne jorda som er i bruk, medan små og brattlente teigar gror att. Endring av produksjonsmåtar innan jordbruket er også med på å endre landskapet. Dette er kanskje mest synleg i form av større grønne bøyar og dei mange «frukttunellane».

Kystnæringane har endra seg vesentleg i tida etter andre verdskrig. Etablering av fiskeoppdrettsanlegg gir aktivitet langs kysten og er eit av dei svært synlege endringane i landskapet. Gamle sjøbuer går ut av bruk eller får ny bruk.

Sogn og Fjordane var eit av dei store kraftproduserande fylka og vasskraftproduksjonen har bidrege til etablering av industriverksemdar og fleire tettstadar. Dei fleste nyare kraftutbyggingane er gjennomførte for å gje meir kraft til eksisterande industri og for å forsyne landet med kraft til hushalda. Kraftutbyggingane set spor etter seg i landskapet i form av redusert vassføring i elvar, regulerte vatn og ulike installasjonar som demningar og kraftleidningar. Vindkraftutbygginga i dei siste åra er ei anna form for kraftutbygging som set store spor etter seg i landskapet. Dei er hittil i hovudsak plasserte langs kysten.

Frå 80-talet og framover er fleire område i Sogn og Fjordane verna som nasjonalparkar. Desse er også av kulturhistorisk interesse. Urnes stavkyrkje og Vestnorsk fjordlandskap – delområde Nærøyfjorden er innskrivne på UNESCO si verdsarvliste. For begge verdsarvområda er landskapet viktig.

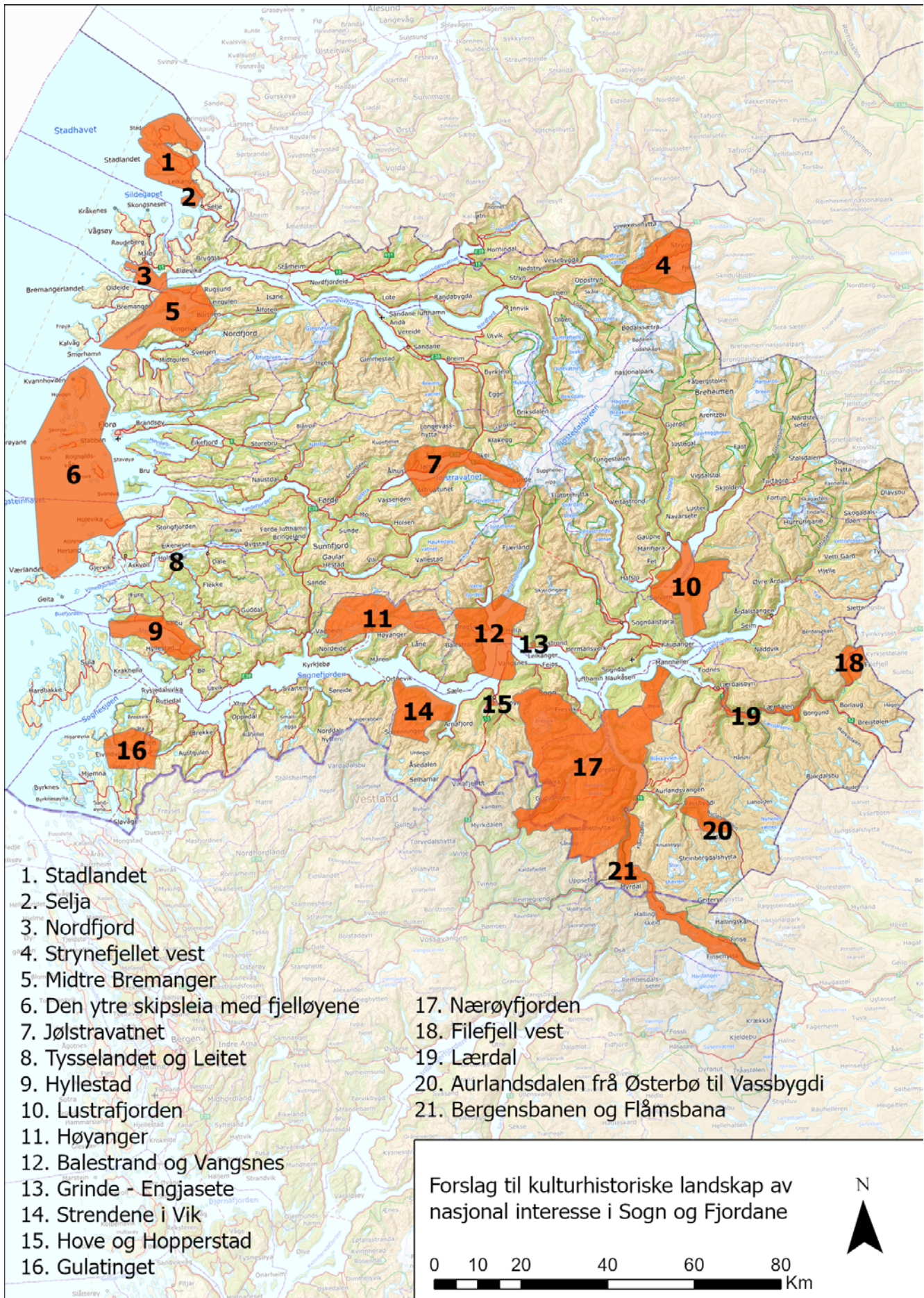

Del 2

Omtale av dei enkelte landskapa

Innhald	3
Forord	5
Sogn og Fjordane – landskap og kulturhistorie	7
1. Stadlandet	15
2. Selja	20
3. Nordfjord	24
4. Strynefjellet vest	28
5. Midtre Bremanger	32
6. Den ytre skipsleia med fjelløyene	36
7. Jølstravatnet	40
8. Tysselandet og Leitet	44
9. Lustrafjorden	48
10. Hyllestad	52
11. Høyanger	56
12. Balestrand og Vangsnes	60
13. Grinde – Engjasete	64
14. Strendene i Vik	68
15. Hove og Hopperstad	72
16. Gulatinget	76
17. Nærøyfjorden	80
18. Filefjell vest	84
19. Lærdal	88
20. Aurlandsdalen frå Østerbø til Vassbygdi	92
21. Bergensbanen og Flåmsbana	96

1. Stadlandet

Det vêrharde lyngheilandskapet

Stad kommune

Areal: 159 km²

Området ligg i landskapsregionane 20) kystbygdene på Vestlandet og 21) ytre fjordbygder på Vestlandet (Nasjonalt referansesystem for landskap – NIBIO)

PLASSERING

Området omfattar ytre deler av Stadhalvøya som stikk ut i havet i nord-vestleg retning lengst nord i Vestland fylke.

SKILDRING

Det vêrharde Stadlandet strekkjer seg som ein knytt-neve ut frå land og deler Stadhavet i to. Bratte klipper går ned til sjøen. På sjølve plataet er landskapet meir

flatt og trelaust. Vikene som skjer seg inn i halvøya gav grunnlag for tidleg busetjing. Gravfunn viser at her har det vore gardsdrift sidan eldre jernalder. Busetnaden er i hovudsak lokalisert til dalføra med flat, vid dyrkingsjord og i bratte bergskører ved hav-gapet. Mange av grendene har godt bevarte landskap og eldre bygningsmiljø, slik som Fure, Liset, Drage, Hoddevika, Ervik, Honningsvågen og Tungevågen.

Heiane er i hovudsak samansett av platåmorene og torvmyr. På dei høgareliggande delane dominerer terrengdekkande myr, med djupne på ein til to meter. Strandvollar og sandstrender er eit anna særtrekk. Vi finn tydelege strandvollar i Honningsvåg, Hoddevik og Ervik. I Hoddevik og Ervik er strandvollane dekkja med flygesand og her er aktive sanddyner.



Utsikt frå Kjerringa ned mot Honningsvågen. Foto Arlen Bidne/Vestland fylkeskommune

Gardsbruka er typiske kombinasjonsbruk med landingsplassar, båtstøer og naust, åkerareal, innmarksenger og utslåtter, heimestølar, beitemark i fjellet, torvmyrer, lyngsankingsområde og jaktområde.

Stadhavet er eit av dei farlegaste strekka langs Norskekysten og det har alltid vore forbunde med fare å krysse det. På begge sider av Stadlandet var det naudhamner der båtar kunne vente på godt nok vær til å passere. I eldre tid var det også vanleg å trekke båtar over Dragseidet for å unngå å krysse Stadhavet. Traseen gjekk mellom Leikanger og Drage. Dette er ei svært gamal ferdselsrute der store delar er bevart. På Dragseidet står ein steinkross, oppsett i 1913, på staden der Olav Tryggvason kristna fire fylke i 997.

Fiske var svært viktig. Stadlandet ligg mellom Vanylvgapet og Sildegapet som er to viktige fiskeområde. I sesongfiskeria deltok også fiskarar frå andre delar av distriktet. Fiskarane heldt til i rorbuer og naust. Dei store naustrekkjene i Hoddevik, Drage og Ervik viser tydeleg kva fisket har hatt å seie for busetnaden der.

Gardsbruka er i hovudsak samla i grender nede ved sjøen, men nokre ligg òg ved dei store vatna oppe på plataået. Det milde klimaet gjorde at ein kunne ha sau og kystgeit gåande ute heile året. Kystlyngheiene saman med tang gav fôr året igjennom. Stellet av kystlyngheiene var ein del av det tradisjonelle jordbruket på Stadlandet og var aktivt lenge. Med jamne mellomrom vart lyngen brent for å unngå at han vart for grov. Kystlyngheiene er nokre av Vest-Europas eldste menneskeskapte landskap der prosessen med å skape dei starta allereie for 5000 år sidan.

Gardstuna ligg med innmarka samla rundt seg. Innmarka er mange plassar delt opp av steingjerde som skil mellom dei ulike bruka og mot utmarka. Eit karakteristisk trekk er gardfjøsane, mange bygd i stein, som i Honningsvåg, Ervik, Hoddevik og Drage.

Dei fleste gardane på Stadlandet vart utskifta rundt førre hundreårsskifte og fekk då dagens gardsstruktur, men på Indre Fure vart ikkje klyngetunet splitta opp. Det gjev eit godt bilete av landskapet på Stadlandet før utskiftinga.

Gardane hadde stølar inne på fjellet. Eit døme her er stølsområdet Løkane som vart brukt av fleire gardar. For mange var det vanleg at budeia gjekk opp og ned morgon og kveld for å mjølke.

I det trelause landskapet var torv frå myrene ein verdifull ressurs. Eit av dei store og godt bevarte områda med terrengdekkande myr finn vi i Dekkane

naturreservat. Det er eit samanhengande landskap med lynghei og terrengdekkande myr. Myra i bakkehallingane gav den beste torvkviliteten då torva her var best omdanna. Torva vart enten lagra i egne torvhus på heia eller frakta til garden. I torvmyrene finn vi tydelege spor etter torvtekt, som gamle grøfter, rektangulære hol i myrflatene eller unaturleg rette kantar i skrånande terreng.

Kyrkjegarden i Ervik er sannsynlegvis frå mellomalderen. Det var ein gamal skikk at presten heldt preike her ein gong i året, gjerne når det var mange tilreisande til fisket. I 1943 forliste hurtigruteskipet Sanct Svithun utanfor Ervik etter at det vart bomba av dei allierte og mange omkom. I 1970 vart det bygd kapell ved kyrkjegarden. I klokketårnet står krossen frå ei massegrav for russiske krigsfangar som mista livet i straffeleiren som låg i Ervik i krigsåra. Vi finn framleis spor etter leiren.

Stad har i alle tider vore strategisk viktig, og det var tidlegare veter her som varsla om ufred. På byrjinga av 1800-talet vart det bygd ein kystsignalstasjon på Kjerringa, der står i dag ein vèrradar. På tredvetalet vart Hovden i Ervik ein viktig del av forsvarsverka med ein flyvarslingsstasjon. Denne vart overteken av tyskarane i 1940. Tyskarane sine militære anlegg på Hovden, Kjerringa og Storeneset var ein viktig del av forsvarsverket Atlanterhavsvollen. Mange av ruinane er framleis synlege i landskapet.

LANDSKAPSKARAKTER

Stadlandet har eit ope skoglaust landskap og grøne beitebakkar opp mot plataået. Eit karakteristisk trekk er klippane som avsluttar landskapet mot det vèrharde Stadhavet. Dei bratte beitemarkene stig omtrent loddrett opp frå storhavet og er ofte forma med små terrassar på tvers. På fjellplataa finn vi terrengdekkande myr i ein mosaikk med gras- og lynghei. Sterk beiting og trakk av kystgeit over fleire tusen år pregar landskapet. Kombinasjonsbruket med gardsdrift og fiske har sett sitt tydelege preg på landskapet. Naustrekkjene ved båtstøene og steingardarane og gardfjøsar i stein er karakteristiske element.

NASJONAL INTERESSE

Stadhalvøya er ein unik, markant landskapsformasjon ved ei særst vèrhard havstrekning. Her er store område med kystlynghei som har ei særstilling i europeisk samanheng. Dei er i god hevd og beita av kystgeit.



Gardsbruket Skårbø, der busetnaden ligg nede ved sjøen og er omgjeven av bratte og rasfarlege fjell. Foto Arlen Bidne, Vestland fylkeskommune

Det er lett å lese dei historiske spora frå lang tids bruk av sjø, innmark, lyngheier og dei terrengdekkande myrane som er spesielle i landssamanheng.

Grender med godt bevarte bygningsmiljø og strukturar knytt til fiske og jordbruk viser tydeleg korleis menneska nytta dei ressursane som var tilgjengelege.

Det vêrharde Stadhavet var og er ei utfordring for båttrafikken langs kysten. Det gamle dragseidet over Stadlandet vitnar om kor viktig det var å kome seg

forbi Stadhavet og unngå eit farleg havstreck. Spor etter Atlanterhavsvollen vitnar om at Stad er eit strategisk viktig punkt på kysten.

SÅRBARHEIT OG RÅD FOR FORVALTNING

Innanfor området ligg Dekkjene naturreservat. Føremålet med fredinga er å ta vare på eit samanhengande landskap med lynghei og myr, klippekyst og som levestader for ulike oseaniske artar. Området vert forvalta etter verneføreskriftene for

naturreservatet. Statsforvaltaren i Vestland er forvaltningsstyresmakt.

Store deler av området er med i den landsomfattande satsinga «Utvalde kulturlandskap i jordbruket», ei tilskotsordning basert på eit spleiselag mellom landbruks-, natur- og kulturminneforvaltninga i Noreg. Satsinga er eit samarbeid med brukarane i området. Det er utarbeidd ein forvaltningsplan for området og det vert årleg tildelt midlar til investerings- og skjøtselstiltak som mellom anna tek vare på kulturarven.

I Kommunedelplan for kulturarven i Selje kommune 2019–2029 har kommunen valt ut ei rekkje kulturminne som er viktige å bevare. Mange av desse ligg innanfor KULA-området. I tillegg til dei materielle kulturminna, er kystgeita eit av dei utvalde kulturminna i tidlegare Selje kommune. Kystgeita er viktig for å kunne oppretthalde det verdifulle lyngheilandskapet på Stadlandet.

Fleire av områda er i kommuneplanen sin arealdel omfatta av omsynssone H550 og H570 der retningslinene tek omsyn til dei kulturhistoriske verdiane i landskapet.

Området er sårbart for attgroing av lyngheiene og myrene. Redusert jordbruksaktivitet vil forsterke dette, så det er viktig at dette vert oppretthalde.

Klimaendringane, med hyppigare stormar og meir nedbør, er eit trugsmål mot bygningar, kaianlegg og andre kulturminne i dette vêrutsette kystområdet.

KULA-landskapet bør i kommuneplanen sin arealdel gjevast omsynssone c) med særleg omsyn til landskap, med generelle føresegner og retningsliner som formulerer målsettinga for forvaltninga av området og rammer for bruken av det.

Viktige punkt for planlegging og forvaltning av dette landskapet er:

- > Omsynet til verdiane i landskapet bør vektleggast ved alle nye tiltak som t.d. hyttebygging og tilrettelegging for turisme.
- > Store landskapsinngripande tiltak som til dømes utviding av vindkraftverket på Okla eller nye vindkraftverk i området bør unngåast.
- > Det bør leggjast til rette for framleis jordbruksdrift, spesielt vidare bruk av kystgeita og at ein vidarefører kunnskapen om det tradisjonelle stellet og bruken av lyngheiene.
- > Den terrengdekkande myra med spor etter korleis menneska har utnytta denne ressursen er viktig å ta vare på. Den praktiske kunnskapen om tradisjonell hausting og bruk av den terrengdekkande myra bør takast vare på og vidareførast til nye generasjonar. Innanfor naturreservatet regulerer verneføreskrifta uttak av torv.
- > Den verneverdige bygningsmassen i området bør takast vare på.
- > Strukturen i dei eldre gardstuna bør behaldast. Eventuelle nye bygningar bør knytast til eksisterande tun og tilpassast omgjevnadane og terrenget med omsyn til volum, materialbruk og form.
- > Naustrekkene og strukturar i sjøen som vorrar og eldre moloar bør takast vare på.
- > Større planerings- og massefyllingstiltak bør unngåast. Mindre massefyllingar og jordforbetringstiltak bør tilpassast det omkringliggende landskapet.
- > Spor etter eldre driftsformer med steingardar, gardfjøs, bakkemurar, tufter, restar etter torvhus, vegfar med meir bør bevarast.
- > Nye landbruksvegar bør tilpassast terrenget på ein god måte. Dette er særskild viktig i bratte og ulendte områder.

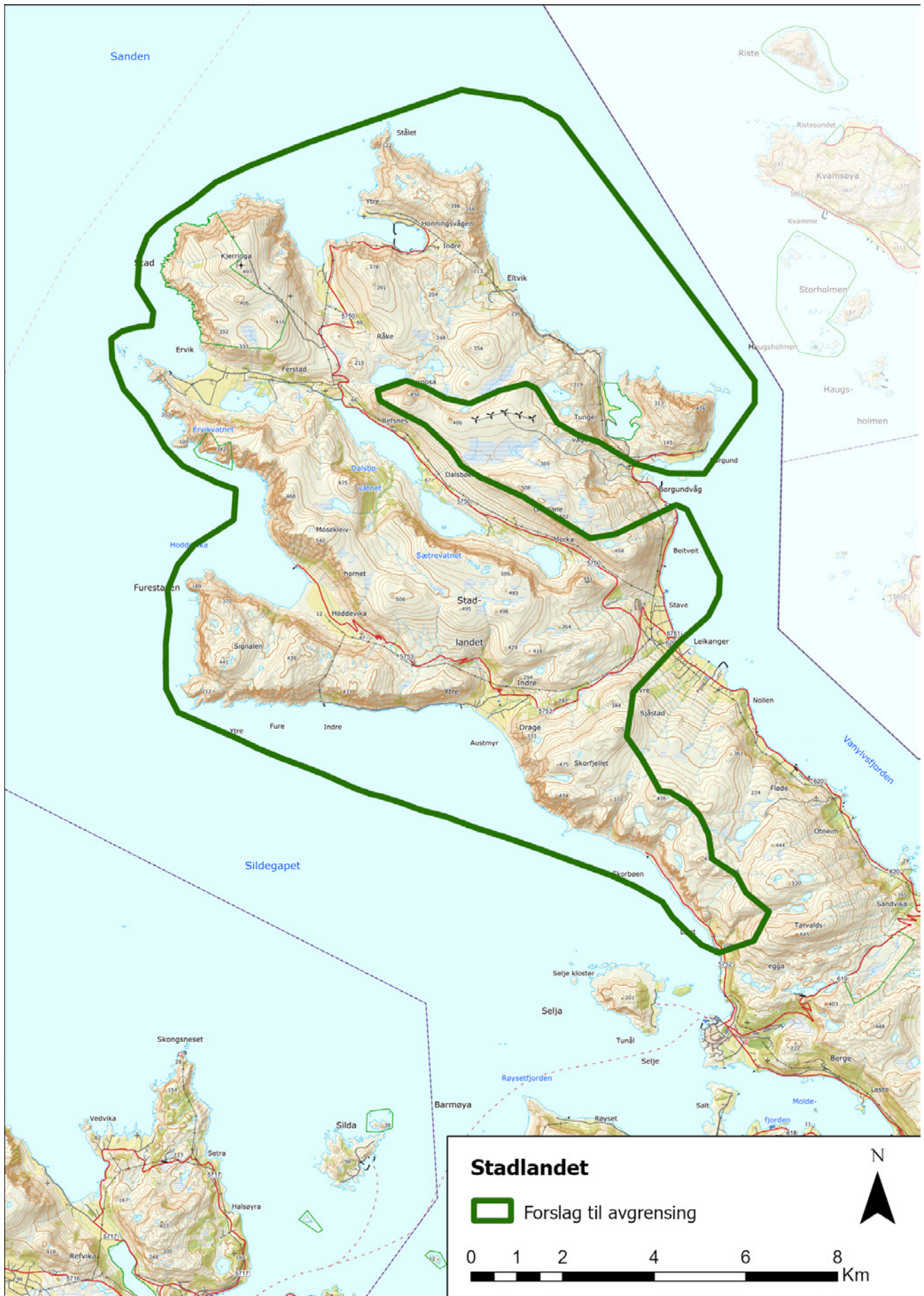

2. Selja

Helgenstad, bispesete og klosteranlegg

Stad kommune

Areal: 8,9 km²

Området ligg i landskapsregion 20) kystbygdene på Vestlandet (Nasjonalt referansesystem for landskap – NIBIO)

PLASSERING

Øya Selja ligg utanfor Selje sentrum og sør for Stadlandet, med Skorbøfjorden i nord, Røysetfjorden i sør og Sildegapet mot vest. I området inngår fleire små øyer og holmar.

SKILDRING

Selja er ei av fjelløyene langs kysten av Sogn og Fjordane med to karakteristiske fjelltoppar, Varden og Klosterfjellet. Øya er strategisk plassert der den indre og ytre tjodleia langs kysten møttest for så å fylgje same lei forbi Stad. Selje var hamn der ein venta på

høveleg vêr for å segle over Stad. Selja er nemnd i skriftlege kjelder heilt frå sagatida i samband med reiser langs kysten og vestover havet.

Delar av øya, spesielt i sør-vest, er prega av bratte klipper og blokkmark. Mot aust og nord er det betre forhold for jordbruk på strandflater og i lune viker. Mot vest ligg den mest vêrharde delen, men også her er det større flatare parti mellom fjellet og sjøen og hamna i Klostervågen. På den austre delen av øya ligg det fleire små gardsbruk.

Mellom Selja og fastlandet ligg Ersholmen. Holmen var opphavleg skogfri, men etter eit forsøk i 1876 på skogplanting i eit barskt kystklima, er den blitt dekkja av skog.

Øya Selja er knytt til legenda om Sunniva og seljummennene. Legenda vart skriven ned i fleire versjonar i mellomalderen. Hovudtrekka er at den gudfryktige kongsdottera Sunniva flykta frå Irland då ho mot sin



Klosteranlegget sett frå stien opp til helgenhola. Klosteret ligg ut mot havet og med Stadlandet i nordvest. Foto Berit Gjerland, Vestland fylkeskommune

vilje skulle giftast bort til ein heidensk vikinghovding. Sunniva og fylgjet hennar sette ut i opne båtar utan segl eller årer. Dei dreiv over havet og kom først til Kinn, men vart jaga derifrå og for vidare til Selja der dei slo seg ned. Det vart etterkvart ufred med dei som budde i området. Dei lokale sende bod på Håkon jarl for å få dei nykomne vekk frå øya. Legenda fortel vidare om korleis Sunniva og fylgjet hennar søkte ly i ei berghole då Håkon jarl gjekk til åtak. I fylgje legenda vart dei frelste ved at Gud lôt store steinar rasa ned frå hola og gravla Sunniva og fylgjet henna. Seinare ser forbipasserande eit blendande lys frå øya og det vart funne bein etter menneske med ein vedunderleg, søt ange. I 996 oppsøkte Olav Tryggvason Selja, og saman med biskopen sin finn han menneskebein og kroppen til Sunniva heil og uskadd. Olav Tryggvason og biskop Sigurd gjorde etter dette Selja til den første helgenstaden i Noreg. Truleg starta helgendyrkinga straks etter.

Dei kulturhistorisk mest interessante områda på Selja er klosteret med helgenanlegg, Heimen med humlegarden, Nordbø med den gamle kyrkjegarden og restane etter grunnmurane til kyrkja og gardsbruka på austsida av øya, samt vegen mellom Bø og klosteret.

Klosterruinane og helgenanlegget rettar seg mot storhavet. Mot søraust reiser terrenget seg bratt opp mot fjellet der helgenanlegget ligg. Benediktinarklosteret og helgenanlegget er bygd opp rundt legenda om St. Sunniva. I 1068 la Olav Kyrre eitt av dei tre norske bispeseta til Selja og rundt år 1070 vart Albanuskyrkja reist som bispekyrkje. Klosteret var via til St. Albanus og vart bygd ut i fleire byggesteg fram til slutten av 1200-talet eller byrjinga av 1300-talet. Etter svartedauden fekk klosteret ein knekk, men var i drift til ut på 1500-talet.

Anlegget består av sjølve klosteret der dei fleste av bygningane var organisert i ein lukka firkant med ein open plass i midten. Tårnet til St. Albanuskyrkja er i dag den einaste delen av klosteret som framleis står i full høgd og med tak. Helgenanlegget er bygd opp slik at ein går frå sjøen og opp til Sunnivahola der helgenstaden ligg heva over resten av anlegget og understrekar det opphøgde og heilage ved hola.

I landskapet kring kloster og helgenanlegget på Selja er det fleire steinbrot der ein henta ut bygningsmaterial i mellomalderen. Steinblokker vart og henta frå det rasprega nærområdet.

Hagen er eit viktig element ved mellomalderen sine klosteranlegg. På Selja kan klostergarden ha vore



Stien som går frå Bø på austsida av øya til klosteret på vestsida er enno tydeleg. Foto: Berit Gjerland, Vestland fylkeskommune

brukt til noko dyrking, men omlag ein kilometer frå klosteret ligg eit skjerma område som vert kalla Heimen eller Humlegarden. I fylgje tradisjonen dreiv munkane hagebruk her og undersøkingar tyder på at dette kan ha vore drive tilbake til mellomalderen. Ei rekkje steinstrukturar i området kan vere rydningsrøyser eller graver.

Vegen frå Bø på austsida av øya går til klosteret, og var truleg hovudvegen dit. På austsida finn vi i dag fleire tradisjonelle kystgardsbruk som vart rydda på nytt på 1800-talet og byrjinga av 1900-talet.

Området har vore i bruk i lang tid, og her er mange spor etter menneske i forhistorisk tid, i form av dyrkingslag, båtstøer og gravrøyser. Fylkeskyrkja stod her fram til 1654 då ho vart flytta inn på fastlandet. På Nordbø er murane etter kyrkjeskipet og koret, samt kyrkjegardsmuren framleis synlege i terrenget. Det var prestegard her fram til reformasjonen.

LANDSKAPSKARAKTER

Øya Selja ligg nær fastlandet mot Selje med fleire småøyar rundt. Dei bratte klippene på Stadlandet avgrensar landskapsrommet mot nord. I vest er det ope ut mot Sildegapet og Stadhavet. Selja er ei av fjelløyene langs kysten av Vestlandet med to karakteristiske fjelltoppar. Her ligg ei viktig hamn rett sør for det vêrharde Stadthavet. På austsida av øya er det dyrkbar mark og gardar. På den vêrutsette vestsida ligg kloster- og helgenanlegget. Spora etter jordbruk, bruk av lyngheiene og torvmyrane er viktige element i landskapet.

NASJONAL INTERESSE

Selja står i ei særstilling som øya der eit av landets første bispesete vart oppretta og som eit viktig religiøst senter i den tidlege kristningsfasen. Bakgrunnen for opprettinga av bispesetet var legenda om St. Sunniva, som gav grunnlag for etableringa av benediktinarklosteret og for Selja som pilegrimsmål. Helgenhola på Selja er ein av svært få martyrstadar i Noreg. St. Sunniva er den einaste kvinnelege helgenen i Norge.

Landskapet der Sunniva i følgje legenda kom i land er ein viktig del av denne forteljinga. Det dramatiske og vakre landskapet som omgjev anlegget er godt bevart med svært få nyare inngrep. Selja har og bevart eit tradisjonelt jordbrukslandskap med stor tidsdjupne.

SÅRBARHEIT OG RÅD FOR FORVALTNING

Klosteret og helgenanlegget, samt ei rekkje andre kulturminne på øya er automatisk freda i medhald av kulturminnelova § 4 og vist som bandlagt i kommuneplanens arealdel. I kommuneplanen sin arealdel frå 2017 er Selja lagt inn med omsynssone H570 – bevaring av kulturmiljø. Det er strenge retningslinjer for kva ein kan bygge og kva tiltak ein kan gjere på Selja.

Vedlikehald og istandsetjing av helgenanlegget og klosteret vert gjennomført som ein del av Riksantikvaren og Klima- og miljødepartementet sitt ruinprosjekt. Det er under utarbeiding ein forvaltningsplan som grunnlag for ei heilskapleg forvaltning av Selje kloster, kulturlandskapet og kulturminneverdiane på Selja.

Landskapet er særleg sårbart for attgroing og for utbyggingstiltak. Spesielt området ved kloster- og helgenanlegget må skjermast for utbygging, men det er òg viktig at landskapet mellom Bø og klosteranlegget, samt Ersholmen vert skjerma for utbygging. Etablering av aktiv landbruksdrift hadde vore positivt for å skjytte kulturlandskapet og å hindre ytterlegare attgroing. Skjøtsel av lyngheiene er særskild viktig.

Klimaendringane, med hyppigare stormar og meir nedbør, er eit trugsmål mot bygningar, kaianlegg og andre kulturminne i dette vêrutsette kystområdet.

Dagens omsynssone c) med særlege omsyn til landskap over heile øya bør vidareførast i komande kommuneplanar og utvidast til heile KULA-området.

Viktige punkt for planlegging og forvaltning av dette landskapet er:

- > Omsynet til verdiane i landskapet bør vektleggast ved alle nye tiltak, til dømes tilrettelegging for reiselivet.
- > Området rundt klosteret og helgenanlegget bør skjermast for nye tiltak, og sikrast mot forfall og klimatrusler.
- > Innanfor jordbruksområda bør ein støtte tiltak som kan bidra til vidare jordbruksdrift og beite.
- > Spor etter eldre driftsformer som til dømes steingardar, bakkemurar, tufter, vegfar, nausttomter og landingsplassar for båt bør bevarast.
- > Den verneverdige bygningsmassen på gardane på øya bør takast vare på. Struktura i dei eldre gardstuna bør behaldast. Eventuelle nye bygningar bør setjast opp i tilknytning til eksisterande tun og tilpassast omgjevnadane og terrenget med omsyn til volum, materialval og form.

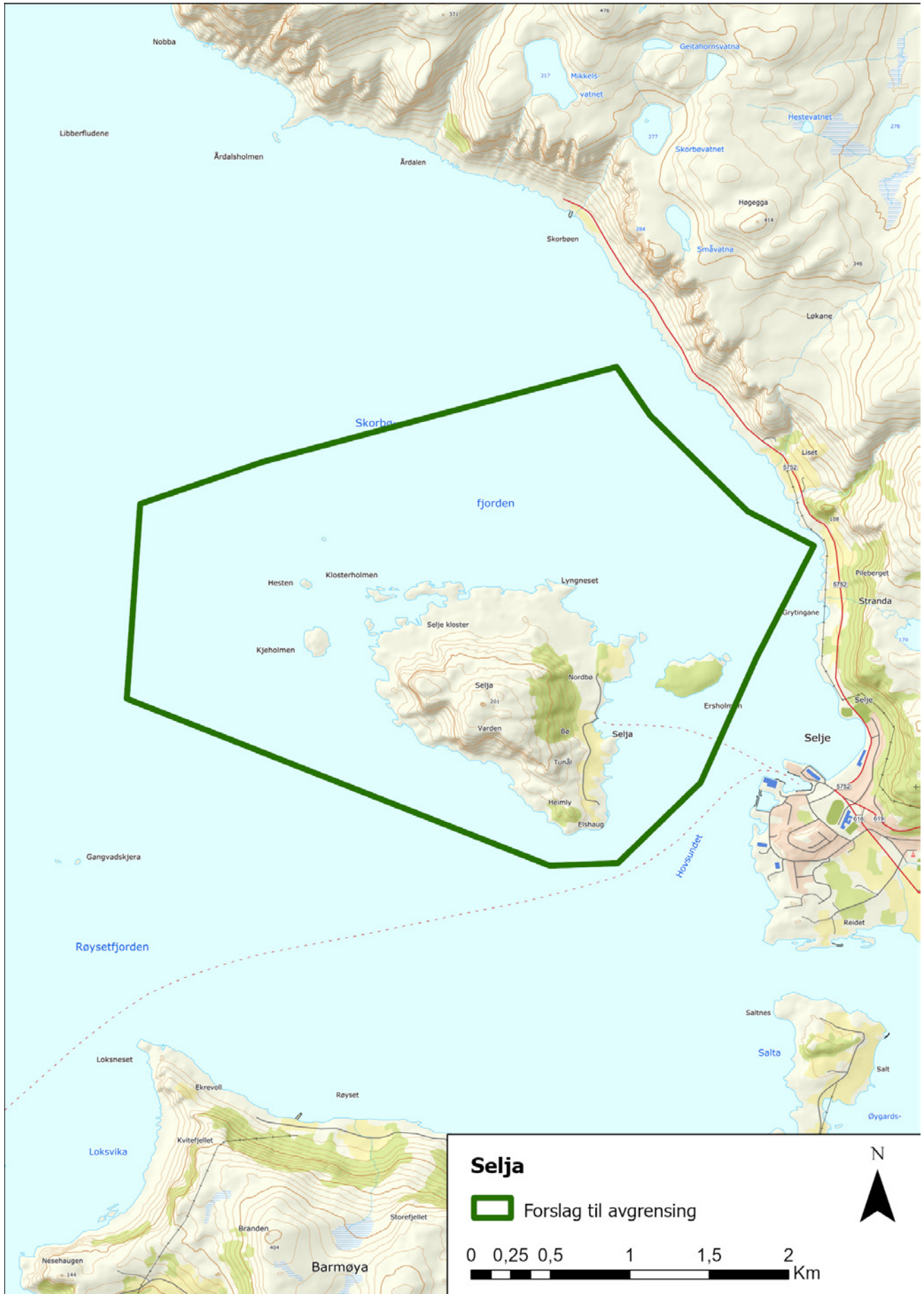

Selja

 Forslag til avgrensing



3. Nordfjord

Krigshistorisk landskap

Kinn og Bremanger kommunar

Areal: 30,6 km²

Området ligg i landskapsregionane 20) kystbygdene på Vestlandet og 22) ytre fjordbygder på Vestlandet.

PLASSERING

Landskapet omfattar eit større fjord- og kystområde ved munninga av Nordfjord ved Måløy og innover til Rugsundøy. Det inkluderer delar av Fåfjorden, Vågsfjorden og Skatestraumen. Største delen av området er sjø, der landskapsrommet vert avgrensa av fleire større og mindre øyer og av fastlandet i nord.

SKILDRING

Noreg si lange kystlinje var ein viktig del av det tyske forsvarsverket Atlanterhavsvollen. I Sogn og Fjordane vart det bygd eit omfattande nett av forsvarsverk med skytestillingar, kystfort og tunge batteri. Anlegga vart i stor grad bygde av krigsfangar frå Sovjetunionen og Aust-Europa, samt sivile tvangsarbeidarar.

Etter 1945 vart ei rekkje av anlegga avvikla, medan andre vart overtatt av det norske forsvaret og var i bruk i lang tid. Festningsverka var plasserte på strategisk viktige stadar og spesielt ved munningane til Nordfjord, Sunnfjord og Sognefjorden for å hindre at allierte skip kunne segle inn fjordane og ta seg vidare til lands austover. Kystforta skulle også forsvare tyskarane sin skipstrafikk nord- og sørover langs Norskekysten.

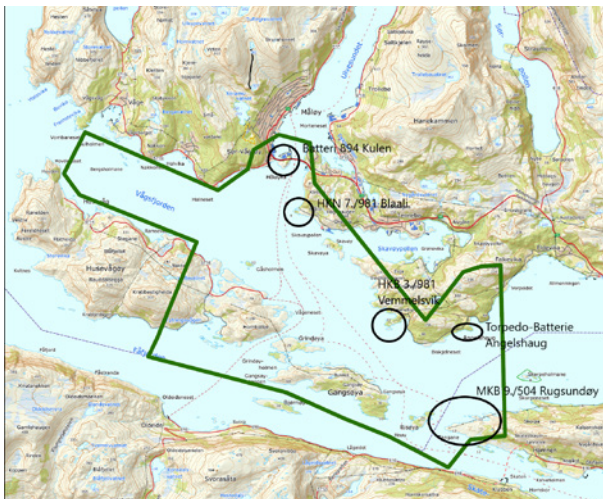

Kartutsnitt der dei militære anlegg er markert innanfor forslag til avgrensing.

Utanfor Nordfjord går ei av hovudleiene nord-sør gjennom Ulvesundet, over Vågsfjorden og inn Skatestraumen før den går vidare sørover gjennom Rugsundet. Det tyske kystforsvaret var her konsentrert til området ved Måløy og Vågsfjorden som var eit strategisk viktig punkt langs Norskekysten. Dei militære anlegga her skulle verne skipa i konvoiane som gjekk forbi Stad og dei skulle sperre av innseglinga til Nordfjord.

Kystforta på Rugsundøy, Blålid og Vemmelsvik serra av innseglinga til Nordfjord. Her kunne dei tre kanonbatteria samlast mot mål i Vågsfjorden og ved den indre sperrelinja mellom Rugsundøy og Angelshaug var ein framleis under eld frå batteriet på Tangane når ein kom innanfor rekkevidde av torpedobatteriet på Angelshaug. Anlegget på Kulen skulle sikre hamna i Måløy og kontrollere Ulvesundet.

Området omfattar fem militære anlegg: Torpedo-Batterie Angelshaug, MKB 9./504 Nordfjord (Rugsundøy), HKB 3./981 Vemmelsvik, HKB 7./981 Blaali og Batteri 895 Kulen (Måløyna

Batteri 894 Kulen (Måløyna) vart øydelagt under Måløyraidet i 1941. Måløyraidet vart utført av den britiske militære eininga Special Operations Executive der 576 mann deltok, av desse 33 norske frå kompani Linge. Målet med Måløyraidet var å nedkjempe dei tyske styrkane, uskadeleggjere kanonstillingane og å øydelegge industriverksemdar som var til nytte for okkupasjonsmakta

Under Måløyraidet vart Batteri Kulen nedkjempa og øydelagt før det rakk å fyre av skot. Etter Måløyraidet vart det bygd ut ei rad store festningsanlegg kring Måløy, mellom anna kystforta på Blålid og Vemmelsvik.

Våren 1942 vart det sett opp eit nytt batteri på Kulen som erstatning for det som vart øydelagt, men det vart etter svært kort tid flytta til Vemmelsvik. Frå Kulen har ein god oversikt over Vågsfjorden samstundes som ein kontrollerer innløpet til Ulvesundet. Anlegget skulle også forsvare byen Måløy mot angrep. På Kulen står det i dag berre att restar av fundamenta til anlegget.

Batteriet på Blålid kom dit i 1944 og var flytta frå Flokenes ved Førdefjorden. Flyttinga var eit ledd i å samle kreftene i viktige tyngdepunkt. Blålid skulle nedkjempe sjøsmål i Vågsfjorden, sperre innløpet til Nordfjord og Måløy og sikre egne skip og konvoiar i området. I tillegg til batteriet bestod fortet av mellom anna kai, bunker for kommandoplass og sambandsentral. Frå Blålid er det kort avstand og god sikt over fjorden mot Måløy.



Utsikt frå batteriet på Kulen sett mot anlegget på Blålid. Foto Arlen Bidne, Vestland fylkeskommune

Anlegget på Vemmelsvik frå 1942 ligg lenger inne i Vågsfjorden. Det har godt utsyn utover fjorden mot vest og mot anlegget på Rugsundøy og innløpet til Skatestraumen. Fundamenta til eit batteri plassert nede på svaberga er synlege frå sjøen, men den tette granskogen bak gjer at anlegget lenger inne på land er lite synleg. Det sørlegaste punktet til anlegget er på Vemmelsvikholmen. Holmen har lite skog og her er ruinane etter batteriet godt synlege. Mellom holmen og fastlandet er det lagt opp ei fylling som det er bygd bilveg på ut til batteriet.

MKB 9./504 Rugsundøy er plassert på Tangane på vestsida av Rugsundøy. Rugsundøy var saman med Nesje fort ved Sognefjorden dei to første kystforta som vart etablerte i Sogn og Fjordane. Kystfortet på Rugsundøy var òg eitt av berre to kystfort i Noreg som var involvert i regulær kamp då det under Måløyraidet vart utsett for bombeangrep og kjempa mot den britiske kryssaren HMS Kenya.

Landskapet her er framleis eit ope lyngheilandskap. Ruinane etter kystfortet med den attverande kanonen er godt synleg og viser korleis ein har nytta landskapet i oppbygginga av fortet og for å oppnå eit strategisk mål.

Torpedo-Batteriet Angelshaug er plassert på fastlandet aust for anlegget på Vemmelsvik og vart bygd i 1940. Torpedobatteriet var kamuflert som eit naust i fjøra. På slutten av krigen vart kommandosentralen for kystavsnittet flytta frå Florø til Angelshaug. I dag er det berre ein betongruin att av torpedobatteriet. Batteriet er lagt heilt nede ved sjøen inne i ei lita vik.

LANDSKAPSKARAKTER

Området er eit kystlandskap og omfattar eit større sjøområde, fleire øyer og ein del av fastlandet. Sjøen er det mest karakteristiske elementet i landskapet som bind øyene og fastlandet saman. Landskapet er ope med låg vegetasjon av lynghei på øyane, medan det på fastlandet er meir skogrikt. Like utanfor



Restane av torpedobatteriet på Angelshaug. Batteriet var opphavleg kamuflert som eit naust. Foto Arlen Bidne, Vestland fylkeskommune

området ved Kulen ligg byen Måløy der Måløybrua går over krigsminna på Batteri Kulen og er eit markert element i landskapet. Kystforta og torpedobatteriet var plassert strategisk i landskapet på både øyene og fastlandet slik at dei til saman hadde visuell kontakt og dekkja innløpet til Nordfjord. Anlegga på Blålid, Vemmelsvik og Angelshaug er i dag i stor grad skjult av vegetasjon.

NASJONAL INTERESSE

Området viser ein strategisk viktig del av Atlanterhavsvollen, der målet til okkupasjonsmakta var å hindre allierte skip å gå inn i Nordfjord for så å kunne sende troppar vidare austover over land. I tillegg var det viktig å verne tyske skip som segla langs kysten. Kystforta utgjør eit heilskapleg kulturmiljø av godt bevarte ruinar og viser korleis ein har nytta landskapet i oppbygging av anlegga. Plasseringa i det opne landskapet viser korleis ein tenkte å forsvare kystlina og innløpet til Nordfjord.

Fortet på Rugsundøya var eitt av berre to kystfort i Noreg som kom i regulær kamp under andre verdenskrig.

SÅRBARHEIT OG RÅD FOR FORVALTNING

Måløyna, Batteri 894 Kulen er regulert til friområde og bevaring av anlegg. Blålid er delvis regulert til bustadområde, delvis uthus/naust/badephus.

Kystforta ligg i eit oppe landskap og det er fleire element som kan utgjere ein fare for vidare bevaring av landskapet. Det opne landskapet med visuell kontakt mellom kystforta er vesentleg for å forstå plasseringa av dei.

Landskapet med krigsminna er sårbare for naturleg forfall av ruinane og alternativ bruk av ruinane som ikkje tek omsyn til dei kulturhistoriske verdiane. Området er også sårbart for attgroing slik at ruinane ikkje vert synlege og vert øydelagt av vegetasjon. Vidare er anlegga sårbare for vidare utbygging tett på anlegga.

Det er positivt at anlegget på Måløyna, Batteri 894 Kulen, er tilrettelagt for publikum. I samband med vidare/ny tilrettelegging av kystforta er det viktig at ein tek omsyn til dei kulturhistoriske verdiane i anlegga og ikkje gjennomfører tiltak som reduserer deira verdi som kulturminne og kulturlandskap.

KULA-området bør visast i kommuneplanen sin arealdel som omsynssone c) med særleg omsyn til landskap. Det bør utarbeidast retningslinjer til omsynssona samt generelle føresegner til kommuneplanen sin arealdel for å ta vare på verdiane og sette rammer for arealbruken.

Viktige punkt for planlegging og forvaltninga av dette landskapet er:

- > Omsynet til dei kulturhistoriske verdiane i landskapet bør vektleggast ved alle nye tiltak, som til dømes bustadutbygging.
- > Anlegga bør skjermast for vidare utbygging slik at dei framleis er lesbare i landskapet.
- > Ved tilrettelegging av anlegga for publikum bør ein ta omsyn til dei kulturhistoriske verdiane og gjennomføre tilrettelegginga på deira premisser. Ein bør her unngå å kombinere tilrettelegginga med nye tiltak og andre føremål som forutset fysisk inngrep i enkeltelement i anlegga og visuell forstyrring av anlegget som heilskap.
- > Beiting er eit godt tiltak for å hindre attgroing og å bevare lyngheilandskapet.
- > Ein bør unngå nye oppdrettsanlegg og andre tiltak i sjøen plassert nær kystforta eller slik at dei kan verke negativt på siktlinjene mellom anlegga.

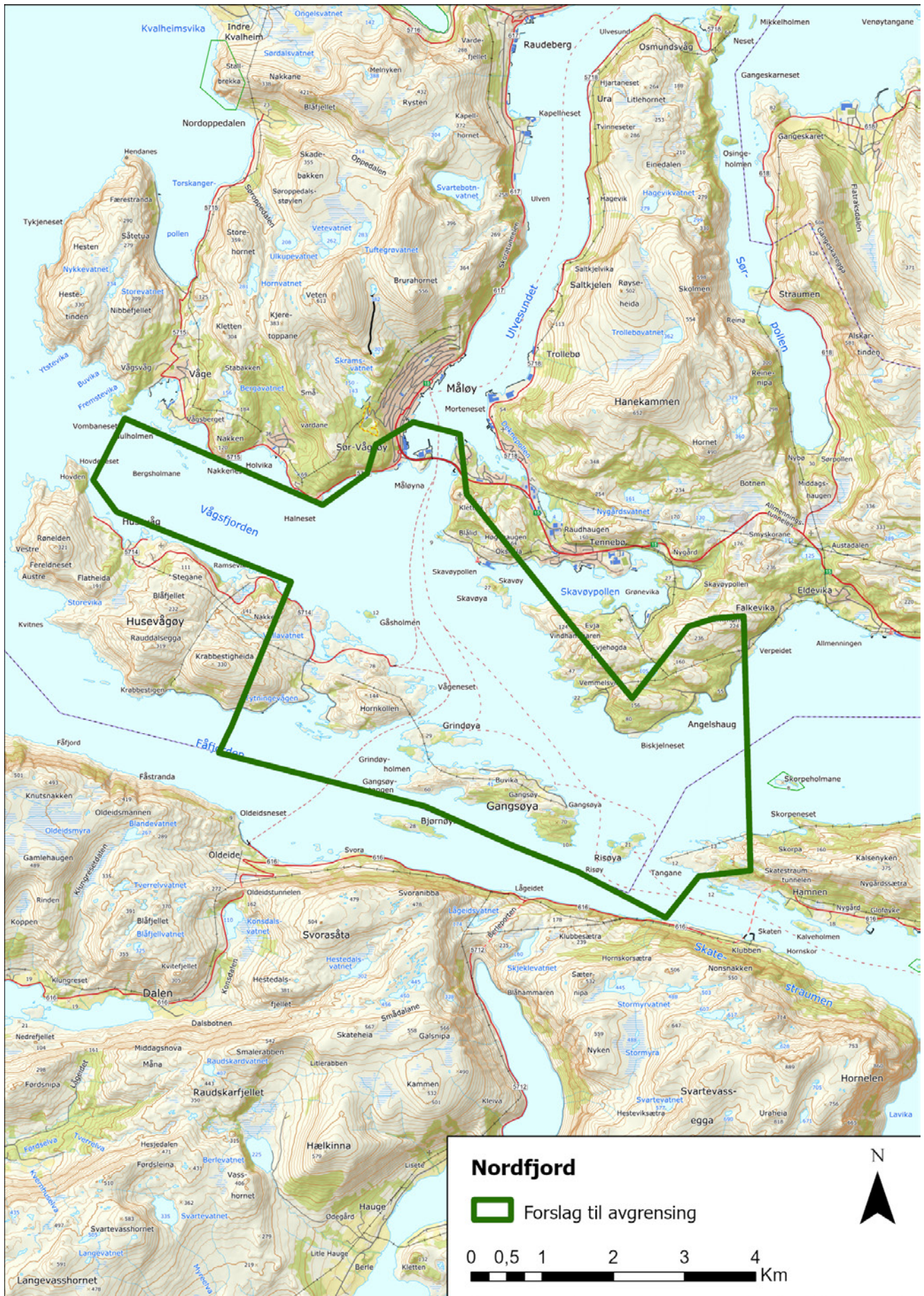

4. Strynefjellet vest

Drifteveg, turistveg og heilårsveg

Stryn kommune

Areal: 154,4 km²

Området ligg i landskapsregionane 17) breene og 23) indre bygder på Vestlandet (Nasjonalt referansesystem for landskap – NIBIO)

PLASSERING

Området går frå grensa mot Innlandet fylke på Strynefjellet og ned til Oppstrynsvatnet. Det omfattar eit større fjellområde med tre generasjonar vegar over Strynefjellet; ferdselsvegen over Kamperhamrane, gamle Strynefjellsveg og nye Strynefjellsveg. Området går over i eit anna KULA-område aust for fylkesgrensa. Dei to områda femner om heilskapen i landskapet på Strynefjellet.

SKILDRING

Strynefjell er eit storslege landskap med fleire fjellparti og dalar. Det er store kontrastar mellom det frodige jordbrukslandskapet nede ved Oppstrynsvatnet og det villare fjell-landskapet.

Ei reiseskildring frå ei reise over fjellet til Skjåk ca.1860 skildrar landskapet slik:

«Hjelle så ut til å være et lite sted, enestående vilt og øde... Nå begynte en kjøretur uovertruffen i storslagenehet og prakt gjennom en vill og trang dal.» «Dalen ble mer og mer ensom og øde etter som vi kjørte oppover, stadig oppover... Kolossale fjell av enhver form og fasing, ville forrevne og mørke, løftet seg på begge sider av dalen. Buskaset som hadde satt sitt preg på den nedre delen av dalen, forsvant, og alt ble øde villhet, ingen trær eller busker, ingen markblomster eller bregner syntes å vokse noe sted...»

Skildringa er framleis svært treffande. Den største skilnaden frå 1860-talet til dagens landskap er dei to køyrevegane over Strynefjellet.

Vegen over Kamperhamrane var den enklaste traseen frå Nordfjord over til bygdene nord på Austlandet og har etter alt å døme vore i bruk i over 1000 år. Han følgjer Hjelledalen og Sunndalen sør i området. Det mest krevjande partiet er opp Kamperhamrane.

Driftene med dyr frå Vestlandet til Austlandet var ei viktig næring på 1800- og byrjinga av 1900-talet. Vegen over Kamperhamrane til Skjåk var ein mykje brukt drifteveg i Nordfjord. Driftene samla seg vanlegvis på nordsida av Strynebukta og hadde seks faste kvileplassar på strekinga til Skjåk. Ruta gjekk via Oppstrynsvatnet, Hjelledalen og Sunndalssetra før ho gjekk over Kamperhamrane. Fleire stadar var det her bratte trappevegar oppetter blanke fjellsider og opp i over 1100 moh. før dei kom over til Skjåksida.

Langs driftevegen ligg gardsbruk med stolar, husmannsplassar, vardar og sjølve vegfaret. Inne ved Kamperhamrane er det eit par «herbyrge», blokk- eller bergheller som har vore brukt til overnatting for ferdafolk.

Den forseggjorte vegtraseen opp Kamperhamrane var krevjande å byggje og å vedlikehalde. Arbeidet ein la ned vitnar om kor viktig denne ferdselsvegen var. Etter opninga av Gamle Strynefjellsveg gjekk traseen ut av bruk som ferdselsveg mellom Aust- og Vestlandet, men er i dag ei historisk vandrerute.

I 1894 opna Gamle Strynefjellsveg. Vegtraseen går frå Skåre i Stryn til Grotli i Skjåk og følgjer Videdalen opp mot høgfjellet. Vegen er bygd med tørrmurar, hårnålsvingar, ein felts breidde, grusdekke og sikring med stabbesteinar. På Sogn og Fjordane-sida går han gjennom eit bratt og raustsett fjellterreng. Vegen var planlagt og bygd som ein rein turistveg, open i sommarsesongen, men vart ein viktig hovudveg mellom aust og vest.



Varden er del av ei varderekkje som viser veg på den gamle driftevegen over Kamperhamrane mellom Stryn og Skjåk.

Foto: Louise Brunborg Næss, Riksantikvaren



Gamle Strynefjellsveg vart bygd som turistveg på slutten av 1800-talet og viser godt byggjemåten frå den tida. Foto: Siri Hagen, Riksantikvaren

Turisme vart stadig viktigare i Nordfjord i siste del av 1800-talet. Jernbanen var under bygging gjennom Gudbrandsdalen og turistvertane i Stryn og Geiranger såg at ein kunne få ei svært attraktiv turistrute viss ein knytte jernbanen i Otta saman med karjolskyss til Geiranger og Stryn. Ei anna attraktiv turistrute ville vere ein rundtur over Strynefjellet mellom Oppstryn og Geiranger. Langs Oppstrynsvatnet vart det ikkje bygd veg før i 1922, så turistane vart frakta med dampbåt over vatnet.

Det vart raskt bygd ut infrastruktur for å ta seg av dei reisande. Kaia i Oppstryn låg på Hjelle og samstundes med opninga av Gamle Strynefjellsveg opna det hotell her. Då vegen langs Oppstrynsvatnet kom, gjekk også den tett forbi hotellet. I 1903 etablerte

staten ei fjellstove med ei spektakulær plassering ved Videseterfossen. Etterkvart vart ho utvida og driven som privat hotell. Både Hjelle hotell og Videseter hotell er framleis i drift.

Opp Tystigen til Videseter er vegen bygd med 19 slynger og er eit av dei mest spektakulære strekka på Gamle Strynefjellsveg. Den øvste delen opp til Videseter er framleis slik han var bygd i 1894, med grusdekke og stabbesteinar. Lenger nede i Hjelledalen er eit av dei mest spektakulære elementa Jøl bru. Brua går over elva Skjerdingdøla i ein skarp sving over eit gjel som er 50–60 meter djupt. Den skapte problem då ein gjekk over til bil- og busstrafikk. Brua var ein flaskehals for biltrafikken fram til det kom ny

bru parallelt med den gamle då nye Strynefjellsveg vart bygd.

Ferdselen over Strynefjellet vart raskt stor og det kom snart krav om heilårsveg m.a. frå postvesenet og forsvaret. Den store utfordringa var den snørike Tystigen som var den siste stigninga på vestsida av Videdalen. For å få fram heilårsveg her måtte ein bygge ein svært dyr tunell. Prosjektet vart difor ikkje realisert. Først i 1977 vart Nye Strynefjellsveg opna for trafikk. Til liks med Gamle Strynefjellsveg byrjar den nye vegen ved Skåre bru og endar opp i Grotli, men traseen vart lagt gjennom Grasdalen i staden for Videdalen og med store deler i tunnel. Det vart også bygd rasoverbygg og raskjegler for å sikre ein trygg veg. Likevel er overgangen framleis utsett for stenging i vintrar med mykje uver og det vert reist krav om bygging av fleire tunellar for å sikre ein rastrygg heilårsveg.

LANDSKAPSKARAKTER

Største delen av området er eit høgfjellsområde med tre vegfar som viser ferdsel mellom Aust- og Vestlandet. Her er høge, bratte fjell, djupe gjel og grøderike dalføre. Vegane er tilpassa landskapet og den teknologien ein hadde tilgjengeleg for vegbygging, noko som viser att i korleis vegen over Kamperhamrane er tilpassa den lettaste ferdselsruta, medan Gamle og Nye Strynefjellsveg går stadig sterkare inn og formar landskapet til vegen. I dalføra finn vi gardsbruk og turiststadar der den småskala busetnaden dannar ein kontrast til det storslegne landskapet. Oppstryvatnet, elvene og fossane i området er andre viktige landskapselement.

NASJONAL INTERESSE

Landskapet har ei rik historie knytt til ferdsel og turisme og er ein av dei viktigaste fjellovergangane mellom Vestlandet og Austlandet. Dei tre generasjonane av vegfar viser høgfjellsveggar i eit langt tidsperspektiv og med bruk av ulik teknologi. Landskapet med dei tre vegfara er lett lesbart og viser samspelet mellom naturen, teknologien og menneska sitt behov for å ferdist over lengre avstandar.

Landskapet og ferdselsvegane har vore viktige for utviklinga av turistnæringa og det finst framleis døme på den vakre og spektakulære plasseringa og utforminga av turistanlegg frå den tidlege turismen, som Hjelle hotell og Videseter hotell.

SÅRBARHEIT OG RÅD FOR FORVALTNING

Dei tre vegfara er alle sikra eit vern gjennom kulturminnelova; vegen over Kamperhamrane er auto-

matisk freda og Gamle og Nye Strynefjellsveg er forskriftsfreda. Ivaretaking og vedlikehald av dei kulturhistoriske vegane skal gjerast i tråd med føresegnene for fredinga.

Deler av området ligg innanfor Jostedalsbreen nasjonalpark og skal ivaretakast i tråd med verneforskrifta og forvaltningsplanen. Føremålet med nasjonalparken er mellom anna å verne om kulturminne og kulturlandskap. Forvaltningsstyresmakta er Jostedalsbreen nasjonalparkstyre. I dei lågareliggende delane av området er det i dag gardsbruk og ulike verksemder knytt til turisme.

Ferdselsvegen over Kamperhamrane er ei av dei historiske vandrerutene i Norge. Prosjektet er eit samarbeid mellom Den Norske Turistforening og Riksantikvaren som gjer gamle ferdselsveggar betre kjende og meir brukte.

Landskapet er sårbart for endra arealbruk og for nye store inngrep som bryt med samanhengar og den overordna heilskapen.

KULA-området bør visast i kommuneplanen sin arealdel som omsynssone c) med særleg omsyn til landskap. Det bør utarbeidast retningslinjer til omsynssona samt generelle føresegner til kommuneplanen sin arealdel for å ivareta verdiane og sette rammer for arealbruken.

Viktige punkt for planlegging og forvaltning av dette landskapet:

- > Omsynet til verdiane i landskapet bør vektleggast ved alle nye tiltak, slik som hyttebygging og reiselivsutvikling.
- > Innanfor jordbruksområda er vidare jordbruksdrift avgjerande for å ivareta landskapet sin karakter. Vidareføring av beite er viktig for å unngå attgroing.
- > Verneverdig bygningsmasse knytt til turisme, ferdsel, stølsdrift og jordbruk bør bevarast.
- > Større planerings- og massefyllingstiltak som vil endre landskapet sin karakter bør unngåast. Mindre massefyllingar og jordforbetringstiltak bør tilpassast omkringliggende landskap.
- > I fjellet er det mange sårbare kulturminne som bør takast omsyn til ved ferdsel og bruk av fjellet, spesielt herberga under hellarar er sårbare og bør takast spesielt omsyn til. Også i fjellområda er framleis beite viktig for å hindre attgroing.
- > Området i høgfjellet har lite inngrep anna enn veganlegga og det er viktig at dette vert vidareført og at ein unngår store nye tiltak.
- > Vedlikehald og tilrettelegging av den historiske vandreruta over Kamperhamrane bør gjerast på ein skånsam måte slik at dei kulturhistoriske verdiane til vegen vert tatt vare på.

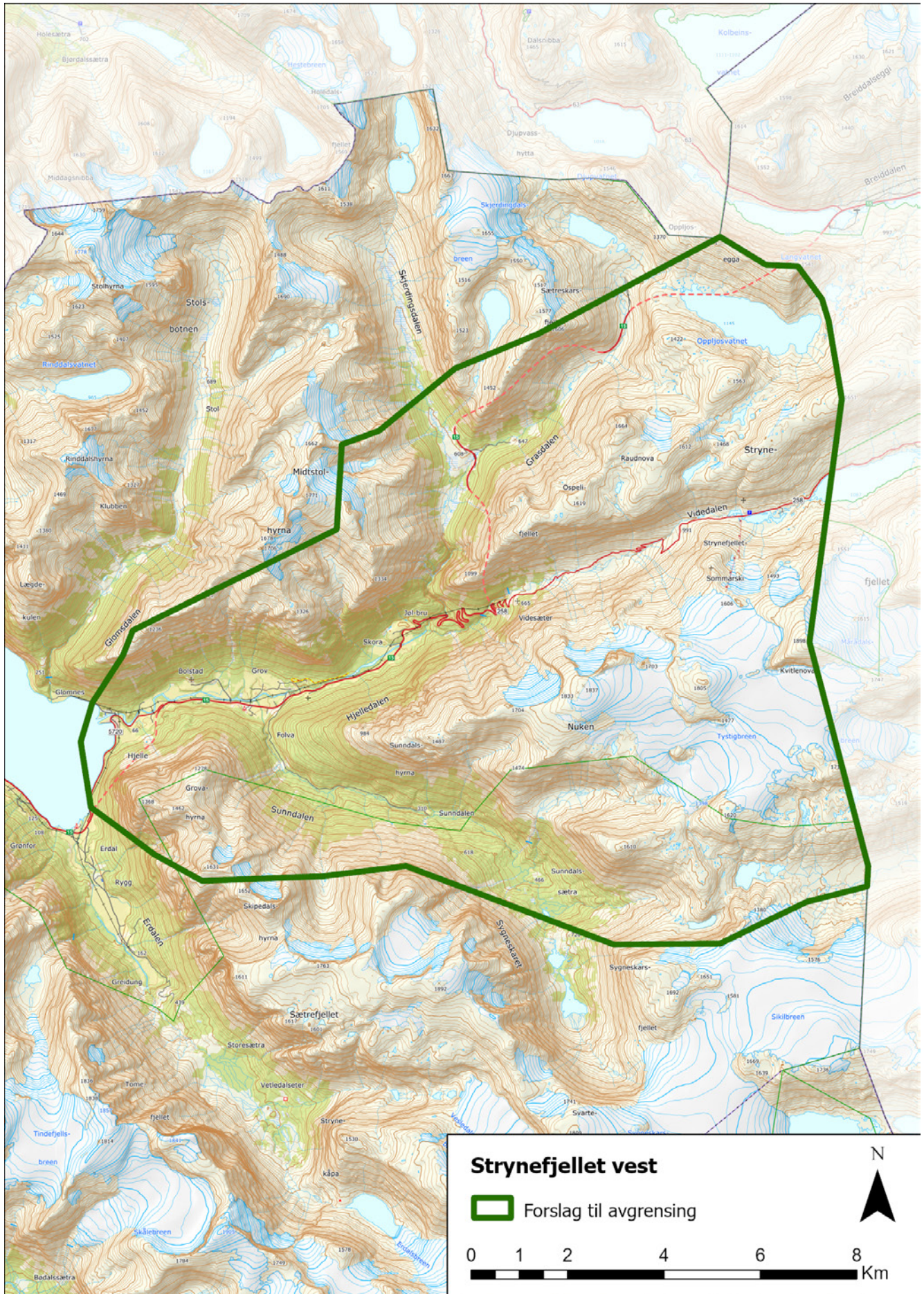



Helleristing i Vingen, med Hornelen i bakgrunnen. Foto: Arve Kjersheim, Riksantikvaren 2014

5. Midtre Bremanger

Seglingslei gjennom mytisk landskap

Bremanger kommune

Areal: 166,8 km²

Området ligg i landskapsregionane 15) lågfjellet i Sør- Norge og 21) ytre fjordbygder på Vestlandet. (Nasjonalt referansesystem for landskap – NIBIO)

PLASSERING

Landskapet omfattar Frøysjøen med kringliggjande landområde frå munninga av sidefjorden Gulen og vidare nordover til Hornelen, Skatestraumen og Rugsundet.

SKILDRING

Frøysjøen er ei viktig farlei som har vore brukt frå lang tid tilbake, noko dei mange gravrøysene vitnar om. Då havstrekninga på utsida av Bremangerlandet er svært vêrhard, gjekk seglingsleia langs kysten gjennom Frøysjøen. I nord møter Skatestraumen utløpet av Nordfjord og her kan ein segle enten gjennom Rugsundet og innover til fjorden eller nordover gjennom Ulvesundet.

Sjøområda er omkransa av fjell og øyer, mange med steile og høge fjellsider, men òg fjell med mjuke avrunda toppar. Nokre stader er det flatare parti og låge nes, som på Berle. Det opne landskapet er prega av stein og knausar, med innslag av jordbruksområde. Delar av området er eit blokklandskap forma av ras over lang tid. I Vingen er dette særleg tydeleg og dei mange helleristingane vitnar om det lange tidsrommet landskapet er brukt av menneske.

Skatestraumen er eit smalt og langstrekt sund mellom Bremangerlandet og Rugsundøy. Her er tidvasstraumane kraftige gjennom det relativt tronge og grunne sundet. Det gjer Skatestraumen til en god fiskeplass, noko den har vore heilt tilbake i steinalderen. Eit teikn på dette er den store konsentrasjonen av spor etter menneske frå steinalderen og fram til jernalderen, som vi finn på begge sider av Skatestraumen. Området si strategiske plassering for ferdsel langs kysten og det rike fisket gjorde at mange kunne livberge seg her. Ingen annan stad i Sør-Noreg har så

mange store buplassar med så tjukke busetjingslag som i Skatestraumen. Han vert difor rekna som ein sentral plass i steinalderen.

Enkelte formasjonar skil seg ut i landskapet og har fungert som landemerke langs kystleia. Hornelen er den mest kjende av desse. Fjellet ragar 860 meter rett opp frå fjorden og er Nord-Europas høgste sjøklippe. Det knyter seg ei rekkje segn og historier til klippa som er omtalt i kongesagaene, knytt både til Heilag Olav og Olav Tryggvason. I følgje lokal folketro var fjellet tilhaldsstad for trollpakk, og på jonsoknatta samla heksene seg her.

På austsida av Frøysjøen ligg Vingen med eit av Nordens største helleristningsfelt. Meir enn 2300 figurar er rissa i berget. Landskapsrommet er avgrensa av høge fjell som stuper ned i fjorden, men der enkelte flatare parti bryt opp. Innerst i Vingepollen kan ein sjå på landskapsrommet nærast som ein utandørs katedral, der vind og lydar skaper ekko innover fjordarmen og fjella rundt gjev eit nærast lukka landskapsrom. Rett ovanfor Vingen, på den andre sida av fjorden, ligg Hornelen. Denne mektige sjøklippa er synleg frå Vingen, og har etter alt å døme òg hatt betydning for plasseringa av bergkunsten i Vingen.

Vingen er ein forholdsvis kort padletur frå Skatestraumen og det er nærliggande å tru at dei som budde ved Skatestraumen brukte Vingen som ein felles rituell stad.

Vingen har såleis vore ein viktig samlingsplass for jakt- og fangstsamfunna langs kysten i steinalderen som truleg vart oppsøkt i heilt spesielle høve. Helleristingane er dei tydlegaste spora etter menneska sin bruk av dette landskapsrommet i førhistorisk tid. Hovuddelen av helleristingane er lokalisert på dei

flatare partia. Området er veileigna til styrtjakt på hjort. Dei mange hjortedyra som er rissa i berg og på steinblokker knyter dei til ein fangst- og veidekultur som kan daterast til tidsrommet 9000–2000 f.Kr.

På nordsida av Skatestraumen ligg Rugsundøya som ei av dei store øyene i dette landskapet. Mellom Rugsundøya og fastlandet i aust går Rugsundet. I nord opnar sundet seg opp mot Nordfjord. Sjøve sundet er sentralt i landskapet. Samanhengen mellom fjord, sund og øyer gjev eit vakkert og variert landskap. Frå Rugsund kan ein òg sjå Hornelen.

Den gode hamna har frå gammalt av vore sentral. Her var det kyrkje frå mellomalderen og handelsstad frå slutten av 1600-talet. Gjestgjevarstadar med losji var etterspurt av øvrigheitspersonar, fiskarar og bønder på veg til eller frå Bergen.

Kombinasjonen mellom fiske og jordbruk har nokre stader sett tydelege spor i landskapet rundt Frøysjøen, mellom anna ved Rugsund og i Vingen. Gardsbruka ligg i strandsona med tunet gjerne eit stykke opp frå sjøen med fjellsida i bakkant og er omkransa av innmarka, nede ved sjøen ligg naust og sjøbuer. På 1600-talet skapte eit rikt sildefiske grunnlag for fast busetjing på mange avsides plassar i Nordfjord.

Berleområdet på vestsida av Frøysjøen er eit rikt jordbruksområde noko gravfelt, gravhaugar og gravrøyser viser. Bautasteinen ved Hauge Lille vitnar om den lange tida området har vore brukt av menneske. Berle var bustaden til høvdingen Berle-Kåre som vert omtala i Eigilssoga som beserk, sterk og modig.

Andre verdskrig har òg sett spor i området. Ved Berle og på Ospeneset finn vi synlege delar av tyskarane sitt forsvarsverk Atlanterhavsvollen.



Rugsundet handelsstad med røter tilbake til slutten av 1600-talet ligg sentralt i leia. Foto Arlen Bidne, Vestland fylkeskommune

LANDSKAPSKARAKTER

Her møtest kyst og fjord, og landskapet er karakterisert av smale sund, høge fjell og kystlynghei. Sjøklippa Hornelen er eit markant element. Fjorden bind saman området og har i uminnelege tider vore den viktigaste ferdselsvegen. Samstundes har fisket gjeve grunnlag for at menneska kunne busetje seg her frå steinalderen og framover. Gravrøysene som er plasserte godt synleg langs fjorden vitnar om den lange tida menneska har brukt landskapet her. Vingen med sitt avgrensa landskapsrom med helleristingar fortel om bruken av landskapet i ein religiøs samanheng. Gjestgjevar- og handelsstaden Rugsund med røter tilbake til 1600-talet fortel om organiseringa av ferdselen og handelen langs kysten. I sør har landskapet tydelege spor etter Atlanterhavsvollen frå andre verdskrig.

NASJONAL INTERESSE

Området kring Frøysjøen er eit framståande døme på korleis folk gjennom ulike tider tilpasse seg til naturgrunnlag, naturressursar og sjøvegen som transportåre. Landskapsromma og landskapselementa vart ein viktig del av verdsbiletet og har gjeve opphav til myter, tru, segn og historier. Både dramatik og samanheng i landskapselementa er svært godt leselege, særskilt samanhengen mellom Vingen, Hornelen og Skatestraumen. Helleristingane i Vingen er spesielle i nordisk samanheng, og plasseringa i det dramatiske og lite påverka landskapsrommet gjev landskapet svært høg opplevings- og kunnskapsverdi. Hornelen er av høg verdi som landemerke og immaterielt kulturminne.

SÅRBARHEIT OG RÅD FOR FORVALTNING

Helleristningsområda i Vingen er områdefreda etter § 19 i kulturminnelova. Det er i dag ferdselsforbod i området for å sikre helleristingane mot skade. Det vert årleg gjennomført skjøtsels- og vedlikehald av helleristingane og kulturminne knytt til landbruksdrifta dei siste 200–300 åra i tråd med føringane i Skjøtselsplan for Vingen. Skjøtselsplanen er under revidering.

Vingen landskapsvernområde omfattar heile Vingen samt nabogarden, Vingelven og vart oppretta for å forsterke det særeigne landskapet helleristingane er ein del av. Delar av Gaddeskogvatnet naturreservat ligg innanfor området. Statsforvaltaren i Vestland er forvaltningsstyresmakt for verneområda. Bygningane ved Rugsund handelsstad vart freda i 1924 i medhald av Lov om bygningfreding.

Miljødirektoratet fekk hausten 2021 i oppdrag frå Klima- og Miljødepartementet å starte verneplanprosess for Hornelen som mogleg ny nasjonalpark eller landskapsvernområde. Dei kulturhistoriske verdiane i landskapet bør utgreiast nærare og takast med i dette arbeidet.

Landskapet er sårbart for store utbyggingar i form av vindkraft, fiskeoppdrett og utvidingar av steinbrot. Området er sårbart for attgroing som følgje av redusert landbruksdrift. I kommuneplanen sin arealdel er det sett av fleire område for akvakultur og vindkraft og det er viktig at talet på akvakultur- og vindkraftlokalitetar ikkje vert auka i høve til planen.

Det er planlagt utviding av steinbrotverksemda på Aksla, reguleringsplan er utarbeida og det ligg føre motsegn til planen på grunn av omsynet til kulturmiljøet i Vingen og landskapet rundt. Motsegna er varen 2022 under handsaming.

Helleristingane i Vingen er sårbare for forvitring og skade utført av menneske.

Klimaendringane, med hyppigare stormar og meir nedbør, er eit trugsmål mot bygningar, kaianlegg og andre kulturminne i dette vêrutsette kystområdet.

KULA-landskapet bør i kommuneplanen sin arealdel gjevast omsynsone c) med særleg omsyn til landskap og kulturmiljø, med generelle føresegner og retningslinjer som formulerer målsettinga for forvaltninga av området og bruken av det.

Viktige punkt for planlegging og forvaltning av dette landskapet er:

- > Omsynet til dei kulturhistoriske verdiane i landskapet bør vektleggast ved alle nye tiltak.
- > Store landskapsinngripande tiltak som til dømes nye vindkraftanlegg, masseuttak og område til akvakultur bør unngåast.
- > Innanfor jordbruksområda er framleis jordbruksdrift avgjerande for å ta vare på det særeigne landskapet og hindre attgroing av det. Kystlynghei-områda er her særst verdifulle og det bør leggast til rette for skjøtsel av dei.
- > Den verneverdige bygningsmassen i området bør takast vare på, og sikrast mot nedbygging, forfall og klimatruslar. Dette gjeld særskild kulturminne knytt til fiskarbonden sitt levevis.
- > Struktura i dei eldre gardstuna bør behaldast. Eventuelle nye bygningar bør knytast til eksisterande tun og tilpassast omgjevnadane i terrenget med omsyn til volum, materialbruk og form.
- > Naust og andre strukturar i strandsona som fortel om bruken av sjøen bør takast vare på.
- > Spor etter eldre driftsformer med steingardar, gardfjøs, bakkemurar, tufter, vegfar med meir bør bevarast.
- > Nye landbruksveggar bør tilpassast terrenget på ein god måte.
- > Ved planlegging av bustadfelt og liknande bør ein legge desse til dei områda der det allereie er nyare utbyggingar.
- > Ein bør unngå større planerings- og massefyllings-tiltak. Mindre massefyllingar og jordforbetnings-tiltak bør tilpassast det omkringliggende landskapet.

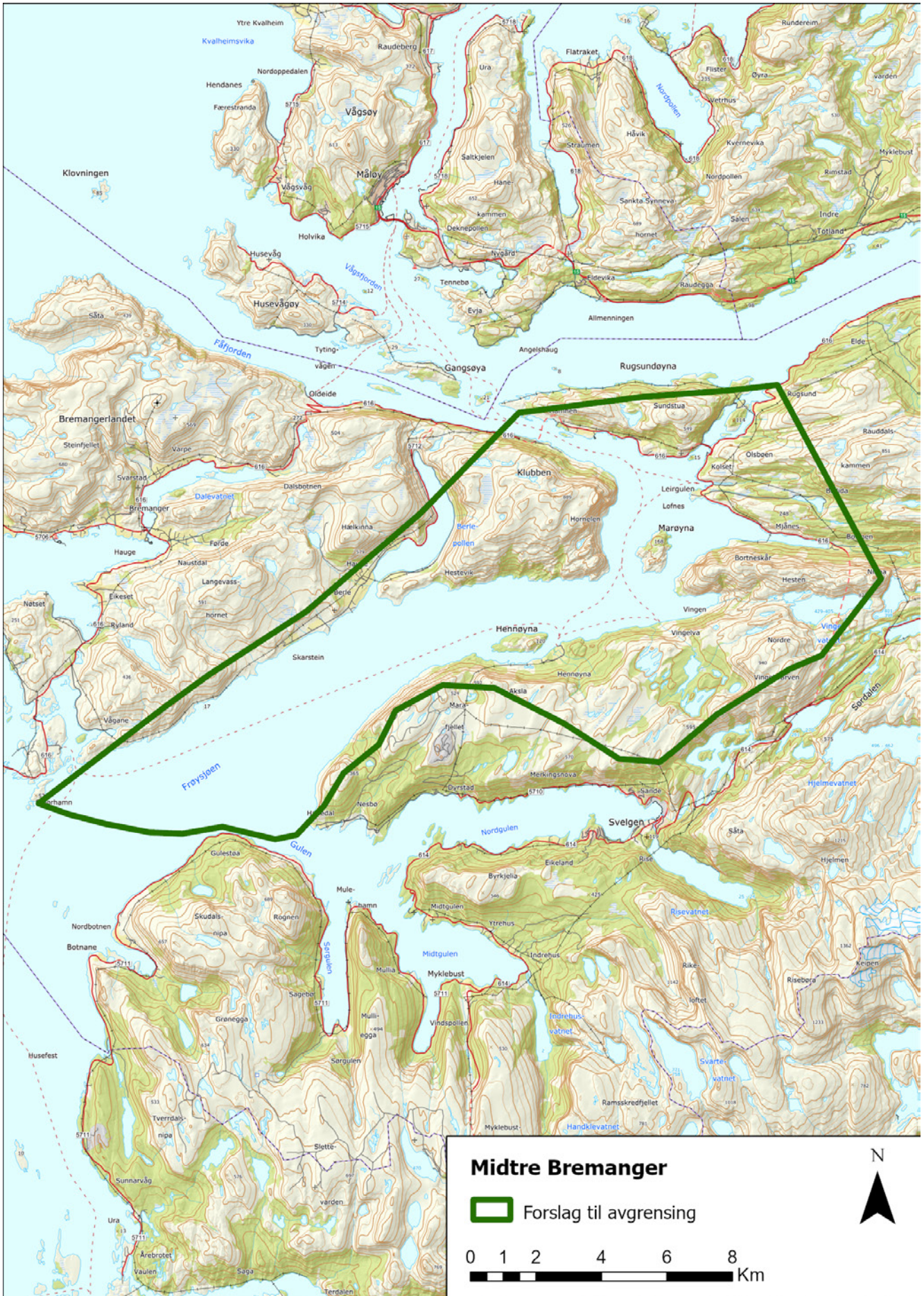



Kinn med Kinnaklova. Foto Birgit Tansøy, Vestland fylkeskommune

6. Den ytre skipsleia med fjelløyene

Seglingsleia gjennom fiskarbonden sitt landskap

Askvoll og Kinn kommunar

Areal: 613,8 km²

Området ligg i landskapsregion 20) kystbygdene på Vestlandet (Nasjonalt referansesystem for landskap – NIBIO)

PLASSERING

Området omfattar havstykket frå Askvoll i sør og opp mot innløpet til Frøysjøen nord for Florø. Innanfor området ligg det fleire markerte øyer og Staveneset på fastlandet.

SKILDRING

Folk har gjennom fleire tusen år budd og ferdast ved ytterkysten. Her var det sikker tilgang på mat frå fangst og fiske. Kontaktnettlet var stort og hovudtransporten gjekk med båt. Dei to hovudleiene vert omtala som den indre og den ytre leia. Å kjenne att leia var viktig. Her ligg mange grunner og skjær som

kan vere livsfarlege. I Sogn og Fjordane ligg det nokre markante fjelløyer som er godt synlege på lang avstand, og som har vore naturlege seglingsmerker langs leia: Alden, Tvibyrgje, Kinn, Skorpa, Batalden og Hovden.

Felles for dei seks øyene er at dei er lett å kjenne att. På Alden kan det høgaste punktet minne om ein hest, jf. namnet Norske hesten. Tvibyrgje har to fjelltoppar som er lett å kjenne att. På Kinn er Kinnaklova det særmerkte landskapselementet. Den pyramideforma toppen på Batalden skil seg klart ut. På fastlandet ligg Staveneset med gravrøysene godt synlege frå sjøen.

Frå 1828 starta ei stor utbygging av fyrstasjonar langs kysten og innanfor området finn vi fleire, mellom anna Stabben og Ytterøyane. Gravrøysene i området er kanskje dei mest tydelege spora etter forhistoria. Dei er plasserte svært synleg i seglingsleia. Det største gravfeltet i området med 30 røyser

ligg på Stavenes i Askvoll og er godt synleg frå sjøen langs den indre leia. På Stavenes er det også funne 11 felt med helleristingar.

Kinn med Kinnaklova er eit av dei mest særmerkte seglingsmerka langs den ytre leia. Øya har hatt busetnad i svært lang tid og rundt år 1100 vart Kinn kyrkje bygd. Ho er plassert heilt ute ved havet. Kyrkja hadde gode inntekter frå fiskeria. Segna om prinsessa Borni knyter Kinn saman med Selja og St. Sunniva og gjorde truleg Kinn til eit pilegrims mål i mellomalderen.

Menneska som budde på øyene var avhengig av å drive mangesysleri med gardsdrift, fiske og litt handel. Denne levemåten har sett tydelege spor i landskapet. Brukseiningane var ofte små og oppdelte, der ein på dei små åkerlappane har dyrka korn og frå utpå 1800-talet potet. I det milde klimaet kunne dyra, spesielt småfeet, gå ute på beite på lyngheiene og strandengene store delar av året. Det vart òg sankt vinterfôr i lyngheier og på slåtteeenger. Sjø og strand var ei form for utmark som var avgjerande for at menneska kunne leve her. Tang, tare og fiskeavfall til dyrefôr og gjødsel var ein viktig del av energioverføringa til garden. Små øyer og holmar vart ofte brukt som beite. Torv vart brukt til brensel, og i fleire myrer finn vi spor etter uttak.

På fleire av øyene er det bevart kulturminne som viser bruken av landskapet. Typisk er det at menneska

har busett seg der landskapet flatar ut, og inne i vikar der dei får ly. Øya Tvibyrgje er eit godt døme på dette, der busetnaden er lagt på austsida i Tvibyrgjevågen. Den lange steinmuren som var ferdig i 1871 og skil innmarka frå utmarka og mellom dei to bruk, er eit karakteristisk element i landskapet. Laksefisket var ein viktig del av næringsgrunnlaget og lakseverpet låg nord på øya.

I dei store sildeåra rundt 1850–60 søkte fleire tusen menneske seg til området. Frå denne tida fekk ein ordtaket «Dra til Kinn og bli rik». Det rike fisket førte også til ei teknologisk utvikling på øyene då det frå 1861 vart etablert fiskeritelegraf.

I Rognaldsvåg på Reksta finn vi eit av dei største og best bevarte sjøhusmiljøa i området med 30 til 40 naust og sjøbuer. Bygningane er svært varierte i storleik og formuttrykk. Saman med ei rekkje andre eldre bygningar dannar dei eit heilskapleg kulturmiljø.

På Batalden, Fanøya, Kinn, Reksta og Skorpa stod mange av dei store sjøhusa og salteria. For å bygge buene måtte ein ha til dels store og omfattande sjømurar. Etter at storsilda forsvann vart mange av sjøbuene og salteria flytta til andre stadar og berre grunnmurane står att, slik som dei store murane ved Fanøya. Dei er vitnesbyrd om dei store fiskeria i området. Dette sildefisket var avgjerande for at Florø by vart etablert i 1860.



Rognaldsvåg på Reksta. Foto Arlen Bidne, Vestland fylkeskommune

Under andre verdenskrig var det stor aktivitet i området, både av okkupasjonsmakta og av motstands-rørsla. Tyskarane etablerte signalstasjonar på Færøy for å kontrollere skipstrafikken til og frå Florø. Den tyske marine etablerte òg kystvaktavdelingar ved Vallestad på Askrova, på Ytterøyane og Kvannahovden.

For motstandsørsla var øyene viktige. Folk herifrå deltok i englandsfarten. Shetlandsgjengen brukte fleire av øyene, mellom anna vart nordsida av Skorpa brukt som skjulestad for MTB-ar. Mot slutten av krigen var Domba på Hovden ein viktig stad for motstandsfolk og britiske etterretningsagentar. Ein tok her i mot våpen og ammunisjon som vart distribuert til motstandsørsla i fylket. Flyktningar vart sende ut av landet frå Domba. Askrova vart brukt som lagerstad for materiell frå England. Radiostasjonar rapporterte til England om skipstrafikken frå skiftande stader.

LANDSKAPSKARAKTER

Fjelløyene ligg heilt vest i havet og er godt synlege på lang avstand. Landskapet er karakterisert av open sjø med visuell kontakt mellom øyene. Rundt dei ligg ei rekkje mindre og lågare øyer og holmar. Fjelløyene skil seg frå dei andre øyene ved at dei er markert høgare og kvar enkelt av dei har ei karakteristisk form som gjer dei eigna som seglingsmerke. Øyene er prega av lynghei, slåtteeeng, strandeng og myr, med lite trevegetasjon. På Staveneset som ligg på fastlandet, er det meir skog og dei mange gravrøysene er ein svært synleg del av landskapet.

NASJONAL INTERESSE

Dei karakteristiske fjelløyene fortel historia om seglingsmerke som var avgjerande for sjøferdselen tidlegare. Øyene med sine særprega former er framleis viktige landemerker som ein kan navigere etter. Fleire av øyene har få moderne inngrep og har spor etter bruk som er sær gode kjelder til kunnskap om fiskarbondens bruk av landskapet. Ei rekkje kulturmiljø knytt til dei store fiskeria frå 1860-talet og framover pregar landskapet. Dei mange gravrøysene og helleristingane vitnar om tidsdjupna i bruken av landskapet. Området var viktig for motstandsørsla sitt arbeid under andre verdenskrig med kontakt til England og Shetland.

SÅRBARHEIT OG RÅD FOR FORVALTNING

Kinn kyrkje frå mellomalderen er automatisk freda og Ytterøyane fyrstasjon og Stabben fyrstasjon er begge vedtaksfreda i medhald av kulturminnelova.

Området er sårbart for attgroing, og er avhengig av at eksisterande landbruksdrift vert oppretthalde.

Lyngheiene og strandengene er særleg sårbare der det ikkje lenger er beitedyr. På Kinn, Skorpa, Batalden og Hovden er det framleis beitedyr og det er viktig at denne drifta vert vidareført. Den eldre bygningsmassen er sårbar for forfall og endringar knytt til ny bruk.

Gravrøysene er sårbare for attgroing, men òg for å bli påverka av utbygging som blir ekstra synleg i det opne landskapet. Det er lagt planar for å legge til rette helleristingane på Staveneset for publikum. Helleristingane på Staveneset og på Hovden kan vere utsett for klimapåverknad.

Klimaendringane, med hyppigare stormar og meir nedbør, er eit trugsmål mot bygningar, kaianlegg og andre kulturminne i dette vêrutsette kystområdet.

Heile området bør visast i kommuneplanen sin arealdel som omsynssone c) med særleg omsyn til landskap. Det bør utarbeidast retningslinjer til omsynssone samt generelle føresegner til kommuneplanen sin arealdel for å ta vare på verdiane og setje rammer for arealbruken.

Viktige punkt for planlegging og forvaltning av dette landskapet er:

- > Store nye bygg og installasjonar bør unngåast eller plasserast med omsyn til kulturminne og kvalitetane i landskapet, og gjevast ei utforming som er tilpassa det kringliggande kulturmiljøet.
- > Nye bygningar knytt til drift av landbruksområda bør som hovudregel plasserast i tilknytning til eksisterande gardstun og tilpassast med omsyn til form, volum, material og plassering.
- > Eldre bygningsmasse knytt til fiskeria og jordbruksdrifta bør bevarast og sikrast mot nedbygging, forfall og klimatruslar. Ved tilpassing til ny bruk bør ein ta omsyn til bygningane sin kulturhistoriske verdi.
- > Viktige element i fiskarbonden sitt landskap, som steingardar, bryggjer, spor etter uttak av torv m.m. bør bevarast.
- > Ein bør stimulere til framleis busetjing, aktiv jordbruksdrift og husdyrhald, for å hindre attgroing og sikre at området beheld sin karakter av eit fiskarbondelandskap.
- > Planering og massefyllingar som vil endre landskapet sin karakter bør unngåast.
- > Vidare beite for å halde den særlege vegetasjonen knytt til fiskarbonden sitt landskap er viktig, særskilt viktig er beiting av strandeng og lynghei.
- > Lyngheiene har behov for å bli brukt og skjotta på tradisjonelt vis for å unngå attgroing.

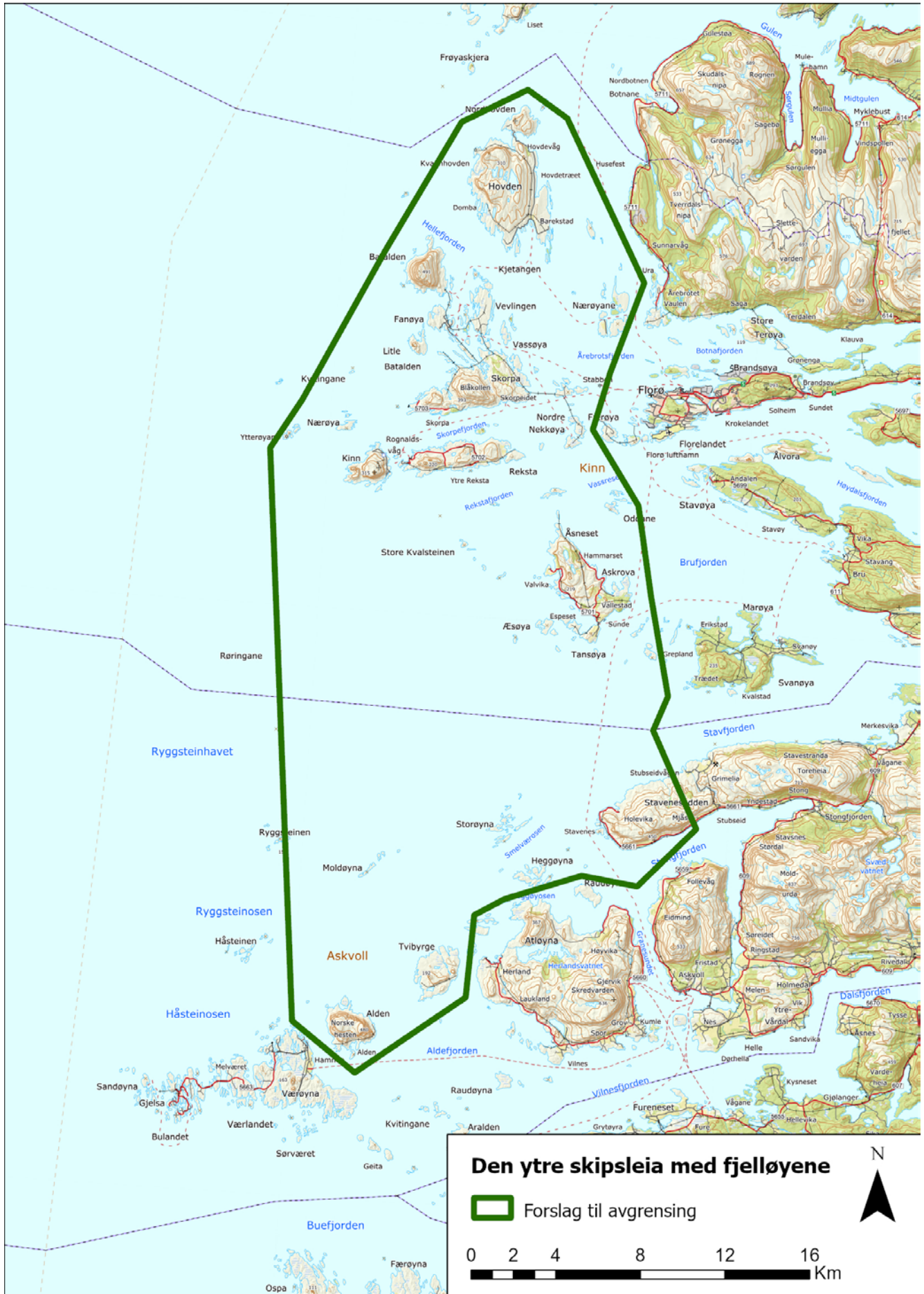

7. Jølstravatnet

Nikolai Astrup sitt landskap

Sunnfjord kommune

Areal: 146,9 km²

Området ligg i landskapsregionane 22) midtre bygder på Vestlandet og 23) indre bygder på Vestlandet og 17) breene) (Nasjonalt referansesystem for landskap – NIBIO)

PLASSERING

Området omfattar store deler av Jølstravatnet og jordbrukslandskapet som omkransar det.

SKILDRING

Nikolai Astrup sin kunst er uløseleg knytt til landskapet i Jølster der han vaks opp og budde meste-parten av livet. Landskapet går att i nesten heile produksjonen hans og har vore avgjerande for virke hans som kunstmålar.

Jølstravatnet har ei lengd på om lag 20 km, i tillegg kjem Kjøsnesfjorden som ein utstikkar mot aust. Både Jølstravatnet og Kjøsnesfjorden er omkransa av høge og bratte fjell, nede langs vatnet er det fleire

store skredvifter. Langs Kjøsnesfjorden er dei blankskurte fjellsidene eit markert trekk. På toppane av fjella her kan vi enno sjå dei blågrøne ismassane langs kanten av Jostedalsbreen. Ved Årdal og Ålhus vidar landskapet seg noko ut med korte dalar som strekkjer seg nordover. Jordbruk har vore, og er, ei viktig næring. Landskapet har vore prega av slåttemarkar, styvingstre og steingardar. Utmarka og stølsdrifta var viktig. Gardflorar låg i grensa mellom innmark og utmark.

Det bratte terrenget har påverka plasseringa og utforminga av gardstuna. Fram til utskiftinga vart tuna på fleire gardar organiserte som rekkjetun på grunn av terrenget. Tuna vart gjerne plasserte på område som var tørre og der dei ikkje opptok potensiell åkerjord. Det måtte òg vere trygt for ras. Nedanfor tunet låg åkrane, medan slåtteteigar og hamnehagar gjerne låg på oppsida av fjøsbygningane. Det er framleis bevart mykje frå den gamle strukturen. Vatnet var viktig både for ferdsel og for livberginga, jf. dei mange nausta som ligg der.



Kjøsnesfjorden, ein arm av Jølstravatnet, omgitt av blankskurte fjell. Foto: Arlen Bidne, Vestland fylkeskommune



Hagen på Sandalsstrand der Nicolai Astrup budde og virka i mange år, no museumsanlegget Astruptunet. Jølstralandskapet i bakgrunnen. Foto: Arlen Bidne, Vestland fylkeskommune

Nicolai Astrup vaks opp på prestegarden på Ålhus. Han begynte tidleg å måle, og særleg i den fyrste tida henta han motiva sine frå området rundt prestegarden. Etter at han var ferdig utdanna, kom han tilbake til Jølster og vart buande her resten av livet. Det var viktig for han å arbeide med motiva sine der dei var. Etter at han flytte til Sandalstrand på sørsida av Jølstravatnet, vart hagen og nærområdet her eit viktig element i motivkretsen.

Jølstravatnet med dei omkransande fjella er eit sentralt element i landskapet som også er vesentleg i mange av Astrup sine bilete. Dette store landskapsrommet som er oppdelt av ulike jordbruksteigar og dei gamle gardstuna, var ei viktig kjelde til motiva hans. I mange av bileta møter vi gardstuna med den gamle byggeskikken og kulturlandskapet rundt dei som hovudmotiv, medan det store landskapet dannar bakgrunnen.

I området er det bevart fleire gamle tun med byggeskikk som går langt tilbake i tid, mellom anna delar av gamle klyngetun. Fleire av dei gamle stølsgrendene er bevarte og syner til både Astrup sin kunst og til den tradisjonelle driftsstrukturen i Jølster.

Styvingstrea, høystakkane, frukttrær i bløming og bjørkeskogen går att i fleire av dei mest kjende bileta hans. Langs Jølstravatnet finn vi framleis styvingstre, også eit motiv i måleria hans.

Prestegarden på Ålhus med sine kvitmåla hus representerer ein annan type tun enn dei tradisjonelle gardstuna i Jølster. Landskapet sett frå prestegarden er eit av hovudmotiva til Astrup. Her er det embetsmennene si verd som vert vist og vi kan sjå det som ein kontrast til måleria av bøndene sine klyngetun. I framstillingane av prestegarden med hagen og landskapet rundt er det Astrup sine minne om barndommens Jølster som vert attskapt. Opplevingsbileta og minna frå barndommen var vesentlege for han og kunsten hans. Han hadde som målsetjing å kunne tolke sine eigne indre bilete i møtet med naturen i Jølster.

Astrup nytta store delar av Jølster som motiv. Nokre område går att i bileta og har truleg vore viktige for han. Garden Sunde på sørsida av Kjøsnesfjorden, der han møtte Engel, som vart kona hans, er eit av desse. Garden ligg ved vatnet med utsikt til fjellet Kollen som han måla fleire gonger.

Frå 1912 budde Astrup og familien på Sandalstrand som ligg i eit bratt terreng på sørsida av Jølstravatnet. Etter at Astrup tok over her, utvikla han plassen til det som i dag er kjent som Astruptunet.

Sandalstrand skulle forsørge familien gjennom tradisjonelt husdyrhald og jordbruk, og vere ein gardshage der vill vegetasjon, bærbusker, frukttrær og grønsaker også spelte ei estetisk rolle. Blomstrar var eit viktig element i hagen og i måleria hans. Kombinasjonen av pryde- og nyttevekstar, vill natur, tukta tre og fargar skapte ein kreativ gardshage med røter i Jølster sin jordbrukstradisjon. I tillegg var utsiktspunkta som trekte landskapet inn i opplevinga av Sandalstrand ein viktig del av utforminga av hagen.

I biletkretsen frå Sandalstrand er vekstlivet og arbeidet på garden vesentlege motiv for den seine delen av Astrup sin produksjon. Nabortunet er òg med i mange måleri og er eit godt døme på korleis han har integrert utsikta frå sitt eige tun som ein del av opplevinga frå gardshagen. Slik Astrup utforma hagen og brukte han i kunsten, kan vi trekkje parallellar til Nolde og Monet som skapte hagar for at dei skulle vere ei kjelde til motiv i deira kunst. Astruptunet slik det er i dag kan sjåast på som ein forenkla versjon av gardshagen frå Nikolai Astrup si tid.

LANDSKAPSKARAKTER

Jølster er eit jordbrukslandskap der mykje av dei gamle strukturane framleis er bevarte. Jølstravatnet er omkransa av fjella som var ramma kring motiva i Astrup sin kunst. Landskapet er variert med eit heller ope landskap i sør og eit meir dramatisk landskap med høge fjell i ein smal dal i Kjøsnesfjorden mot aust. Styvingstre, tradisjonelle gardstun og nausta ved Jølstravatnet er viktige element i både landskapet og kunsten.

NASJONAL INTERESSE

Nicolai Astrup er ein av dei mest verdsette og folkekjære norske kunstnarane frå tida rundt førre hundreårsskifte. Landskapet rundt Jølstravatnet er den heilt sentrale motivkretsen for kunsten hans der både det store landskapet og det nære var viktig. At landskapet framleis er godt bevart, aukar opplevinga og forståing av kunsten hans. Ved å samanlikna kunsten med landskapet kan ein sjå korleis han formidla si oppleving av det. Utsikta frå den gamle prestegarden på Ålhus og frå garden Sunde og hagen på Sandalstrand med utsiktspunkt viser dette på ein sær god måte. Hagen på Sandalstrand er danna i den same tradisjonen som hagane til samtidige kunstnarar som til dømes Monet.

SÅRBARHEIT OG RÅD FOR FORVALTNING

Det store landskapsrommet er godt bevart og vil kunne tole ein del endringar utan at det karakteristiske ved

det vert vesentleg redusert. Området vil vere sårbart for attgroing. Nydyrking av store område som kan endre landskapskarakter, samt bygging av nye større tekniske installasjonar som til dømes kraftanlegg og gondolbane. Det er under utarbeiding ny reguleringsplan for visningssenter til Astruptunet. I dette arbeidet vert tilpassing til landskapet og Astruptunet sterkt vektlagt.

Tap av eldre tun, styvingstre og hagane ved Ålhus prestegard og Sandalstrand vil kunne redusere opplevinga av det nære landskapet som vi finn i Astrup sine måleri.

Gardshagen på Sandalstrand er under restaurering i tråd med restaureringsforslaget i rapporten *Astruptunet i Jølster. Nikolai Astrups gardshage på Sandalstrand. Restaureringsforslag*.

KULA-området bør visast i kommuneplanen sin arealdel som omsynssone c) med særlege omsyn til landskap. Det bør utarbeidast retningslinjer til omsynssonen samt generelle føresegner til kommuneplanen sin arealdel for å ta vare på verdiane og setje rammer for arealbruken.

Viktige punkt for planlegging og forvaltning av dette landskapet er:

- > Omsynet til verdiane i landskapet bør vektleggast ved alle nye tiltak.
- > Vidare jordbruksdrift er avgjerande for å ta vare på landskapet sin karakter. Det bør leggast til rette for framleis beite i utmarka.
- > Større planerings- og massefyllingstiltak som vil endre landskapet sin karakter bør unngåast. Mindre massefyllingar og jordforbetringstiltak bør tilpassast det omkringliggende landskapet. Ein bør unngå å etablere nye granplantefelt. Ved nydyrking bør ein freiste å oppretthalde kulturlandskapets karakter.
- > Spor etter eldre driftsformer som steingardar, bakkemurar, tufter, vegfar med meir bør bevarast. Nye landbruksveggar bør tilpassast terrenget på ein god måte. Dette er særskild viktig i bratte og ulendte områder.
- > Dei eldre gardstuna med innmark er særskild viktige å bevare, eventuelle nye bygningar bør knytast til eksisterande tun og tilpassast omgjevnadane og terrenget både med omsyn til volum, materialval og form.
- > Nye bustadar som ikkje er knytt til gardstuna bør leggast til områder der det allereie er nyare busetnad.
- > Større inngrep i fjellsidene bør unngåast
- > Ved utbetring/oppgradering av E-39 og fylkesveg 5690 bør ein ta omsyn til landskapet og tilpasse vegen slik at det vert minst mogleg inngrep.
- > Byggje- og vedlikehaldsplanar for bygningsarven bør ta høgde for endra klima, slik at kulturminna blir sikra best mogleg.

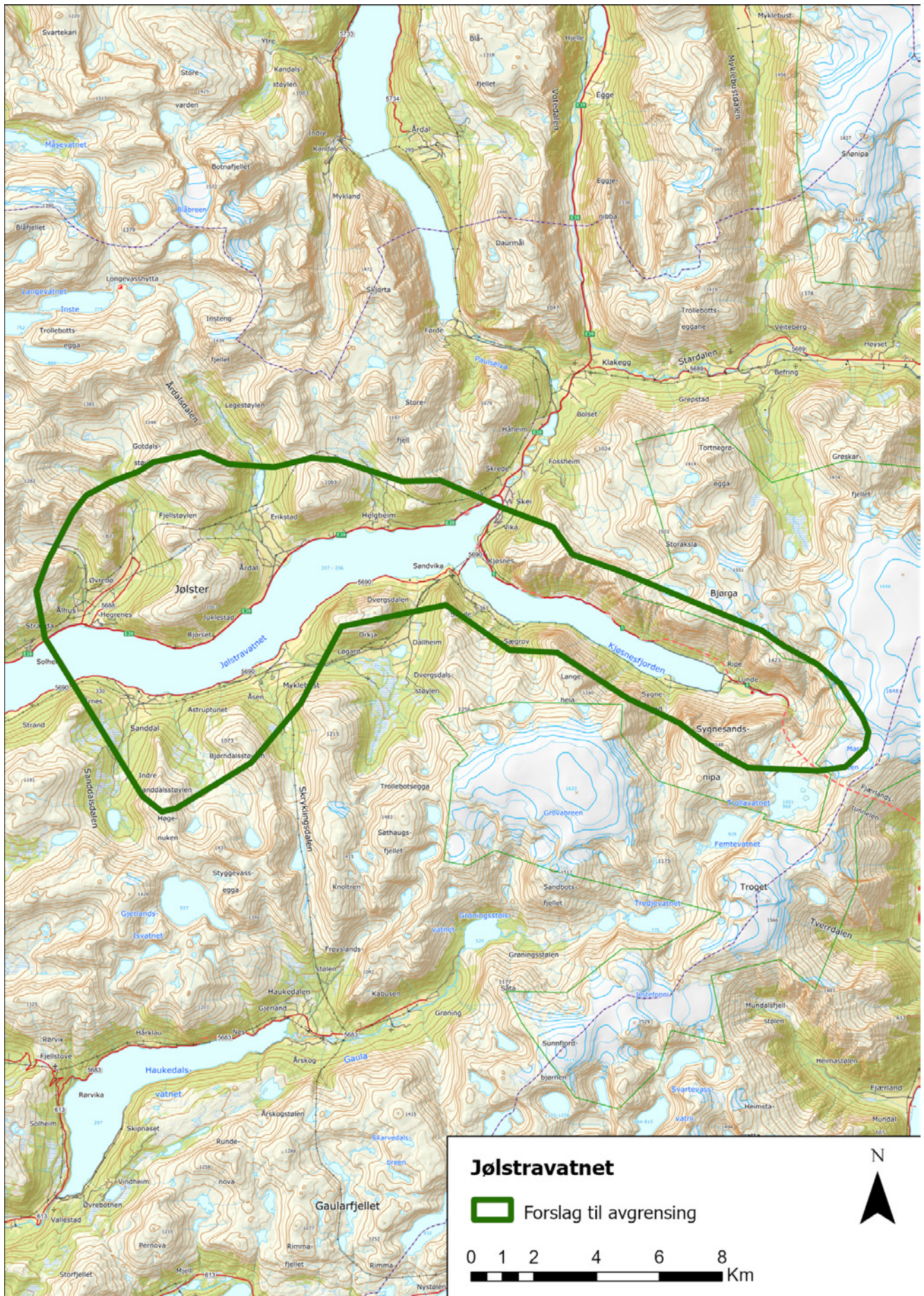

8. Tysselandet og Leitet

Embetsgardar og romantisk landskapspark

Fjaler kommune

Areal: 1,3 km²

Området ligg i landskapsregion 21) ytre fjordbygder på Vestlandet

PLASSERING

Området ligg langs Dalsfjorden rett før den forgreinar seg til Flekkefjorden. I nord strekkjer området seg frå Tysseberget til Fagervika og i sør vert området avgrensa eit stykke nedanfor Høgeholtan. I aust er området avgrensa av Tyssegjelet, medan den vestre delen strekkjer seg mot innløpet til Flekkefjorden. Sørvest i området går Tyssegjelet innover ved Fredensborgåsen.

SKILDRING

Den nordlege delen av området er eit ope fjordlandskap, der fire embetsmannshus ligg på rad med utsikt over fjorden. Ved fjorden ligg naust og sjøbuer som høyrde til gardane og var viktige for kommunikasjon og handel. Herskaphusa finn vi på Tysse, Leite, Fagervik og Badeneset. Dei fleste er bygde i første halvdel av 1800-talet og var opphavleg omgitt av tidstypiske hageanlegg. I dag finn ein spor etter desse hageanlegga ved alle husa, tydlegast i form av eldre store tre. Alle husa rettar seg mot fjorden, som var

hovudferdselsvegen på den tida, og ligg vakkert til i landskapet.

Den best bevarte av desse eigedomane er garden Tysse. Tysse har røter som storgard tilbake til 1300-talet. Anlegget slik vi ser det i dag vart bygd av Nils L. Landmark. Han vart sorenskrivar i Sunnfjord i 1809 og flytta då hit. I dag vert tunet kalla Lillingstonheimen etter ein engelsk prest og språkgranskar som kjøpte garden i 1880.

Familien Landmark var svært opptatt av jordbruk og å spreia kunnskap om moderne driftsmåtar til bøndene i området. Landmark var ein føregangsmann for modernisering av landbruket. Han bygde opp garden til eit mønsterbruk og la mykje arbeid i å plante frukt- og andre hagevekstar. Han sette òg i gang med skogplanting. I fleire år vart anlegget drive meir som ein jordbruksskule og fleire unge bondegutar fekk her ei kort opplæring i landbruk. I same opplysnings-tradisjon var Marie og Barbra Landmark sin husmorsskule på nabogarden Leitet.

Tunet på Tysse har hovudhus og tre uthus. Hovudhuset vender seg mot fjorden og er utforma i den klassisistiske bergensarkitekturen. Hageanlegget nærast huset er på sørsida prega av den geometriske hagestilen med rette spasergangar og geometriske



Hovudbygningen på Tysse, Lillingstonheimen, ligg høgt og fritt over fjorden. Foto Arlen Bidne, Vestland fylkeskommune



Gravplassen til familien Landmark er eit sentralt element i parken på Fredensborg. Foto: Arlen Bidne, Vestland fylkeskommune, 2022

blomsterbed. Her er det lagt vekt på at menneska skulle ha kontroll over naturen. På nordsida mot fjorden har hagen ein meir open struktur som følgjer landskapet. Frå hovudhuset er det planta alleiar langs stiane som går ned til sjøen og bort til stien som i dag vert kalla Filosofgangen. Filosofgangen kryssar det tronge og djupe Tyssegjelet. Her er det tett vegetasjon og store lauvtre som skaper ei nærast mytisk stemning.

Mot Dalsfjorden lengst aust i området ligg det karakteristisk utstikkande Badeneset. Sør-aust for

Badeneset var det ei god hamn og her vart det reist fleire sjøbuer, og den gamle butikken låg her. Mykje er her godt bevart og viser samanhengen mellom jordbruket og bruken av fjorden til transport og fiske.

Landskapet som omgjev husa i dag er i stor grad det same jordbrukslandskapet som var her på familien Landmark si tid. Med unntak av fylkesvegen er det få store moderne inngrep innanfor området.

På Fredensborgåsen sør-aust for Tysse etablerte Landmark ein romantisk landskapsarkitektur som vart brukt til rekreasjon for familien og deira gjestar.

Anlegget var i tråd med samtida sine landskapsparke som var ein stil som kom frå England og vart ei ny hageretning i Noreg på slutten av 1700-talet. Landskapsstilen sine estetiske prinsipp var i klar motsetnad til tidlegare tider sin geometriske hagekunst og la vekt på å fylgje landskapet og skape ein hage der naturen var arrangert med utsiktspunkt, sitjeplassar og siktlinjer. Målet var å forme naturen slik vi opplever den i eit landskapsmåleri.

Stilen vart svært populære hjå overklassen i Noreg. Hagane vart gjerne utforma av overklassen sjølv, utan bruk av profesjonelle landskapsarkitektar. Stemningsfulle element som kunstig oppbygde ruinar, grotter og «minnesmerke» var viktig for å oppnå den ynska måleriske effekten. Gravplassar kunne også vere viktige element.

Det romantiske ideal var å ha eit mest mogleg urørt, helst vilt og kupert terreng med ein naturleg trebestand som ramme om stiar og andre innslag i anlegget. I mange tilfelle låg dei eit stykke unna hovudbygningen. Der låg dei gamle geometriske hagane framleis att. Dette finn vi også på Tysse. I 1824 fekk Landmark løyve til å anleggje ein privat familiegravplass som vart eit sentralt element i landskapsparke.

Mange av hovudtrekka i parke er bevart. Det oppdemma vatnet er framleis eit sentralt punkt, vegen rundt vatnet er i dag ein sti og ikkje køyrbar. Lyststaden er enno synleg. Frå den går det ein køyreveg med allé opp til gravplassen som er plassert på ei lita høgde. To urner med minneskrift på sokkelen er plasserte med hovudutsikta retta mot gardstuna nedanfor. At gravplassen er innlemma i parkanlegget og måten den er lagt på, er i tråd med den romantiske landskapsparke sine ideal, og er det best bevarte enkeltelementet i parke i dag.

Fleire av dei bygde elementa i er i dag vekke, men hovudtrekka i anlegget er bevart. Filosofgangen er opparbeidd som tursti bygd på spor i landskapet.

LANDSKAPSKARAKTER

Området er eit ope fjordlandskap med fleire embetshus liggande på rekkje mot fjorden med jordbrukslandskap, skog og eit lite sjøhusmiljø. Terrenget er kupert, men opnar seg mot Dalsfjorden. Den romantiske landskapsparke på Fredensborgåsen er ein særmerkt del av landskapet der det oppdemma vatnet og gravplassen til familien Landmark er viktige enkeltelement. Landskapsparke er avgrensa av tett skog som dannar ein kontrast til parke.

NASJONAL INTERESSE

Området er knytt til 1800-talets embetsstand på Vestlandet og viser korleis dei forma landskap og bygningar til både nytte og rekreasjon i tråd med nye måtar å dyrke jorda på og å utforme hageanlegg. Den

romantiske landskapsparke er av særskild verdi. Han er vakkert anlagt og av ein type som er sjeldan på Vestlandet. Området under eitt er heilskapleg og med få nyare inngrep og mykje av dei gamle strukturane i landskap og tuna er godt bevarte. Naust- og sjøhusmiljøet er ei viktig kjelde til kunnskap om kor viktig sjøen var som ferdselsåre.

SÅRBARHEIT OG RÅD FOR FORVALTNING

Fagerborgåsen med parkanlegg er eigd av Statsskog og kjøpskontrakta set vilkår for vedlikehald av gravplassen og gjerde rundt parke. Statsskog utarbeidde i 1991 ein skjøtselsplan for parke. Det er behov for å revidere den. Det er lite tilgjengeleg dokumentasjon om anlegget sin historikk og utforming, og i samband med revidering av skjøtselsplanen bør ein også gjennomføre ei hagehistorisk undersøking av anlegget.

Området er sårbart for store endringar i landbruksdrifta, attgroing, modernisering og forenkling av hagar og endringar på bygningane mot Dalsfjorden. Parkanlegget på Fagerborgåsen og gravplassen er sårbart for manglande vedlikehald og attgroing. Vegen rundt vatnet har behov for istandsetjing og fjerning av noko vegetasjon slik at vatnet kjem betre fram.

KULA-området bør visast i kommuneplanen sin arealdel som omsynssone c) med særlege omsyn til landskap. Det bør utarbeidast retningslinjer til omsynssonen samt generelle føresegner til kommuneplanen sin arealdel for å ta vare på verdiane og setje rammer for arealbruken.

Viktige punkt for planlegging og forvaltning av dette landskapet er:

- > Omsynet til verdiane i landskapet bør vektleggast ved alle nye tiltak.
- > Dei verneverdige embetsmannshusa med gardstun, hagar og uthus bør bevarast, og ein bør unngå å gjere store endringar på dei. Bygging- og vedlikehaldsplanar for bygningsarven bør ta høgde for endra klima, slik at kulturminna blir sikra best mogleg.
- > Struktura i eldre gardstun, embetsgardar og sjøhusmiljø bør takast vare på. Eventuelle nye bygningar bør knytast til eksisterande tun og tilpassast omgjevnadane og terrenget med omsyn til volum, materialval og form.
- > Større planerings- og massefyllingstiltak som vil endre landskapet sin karakter bør unngåast. Mindre massefyllingar og jordforbetringstiltak bør tilpassast omkringliggende landskap.
- > Spor etter eldre driftsfomrer som steingardar bakemurar, tufter, vegfar med meir bør bevarast. Nye landbruksvegar bør tilpassast terrenget på ein god måte. Dette gjeld særleg i bratte og ulendte områder.
- > Landskapsparke bør skjøttast i tråd med skjøtselsplanen. Bygde strukturar bør takast vare på og setjast i stand. Element i parke som har gått tapt kan tilbakeførast.

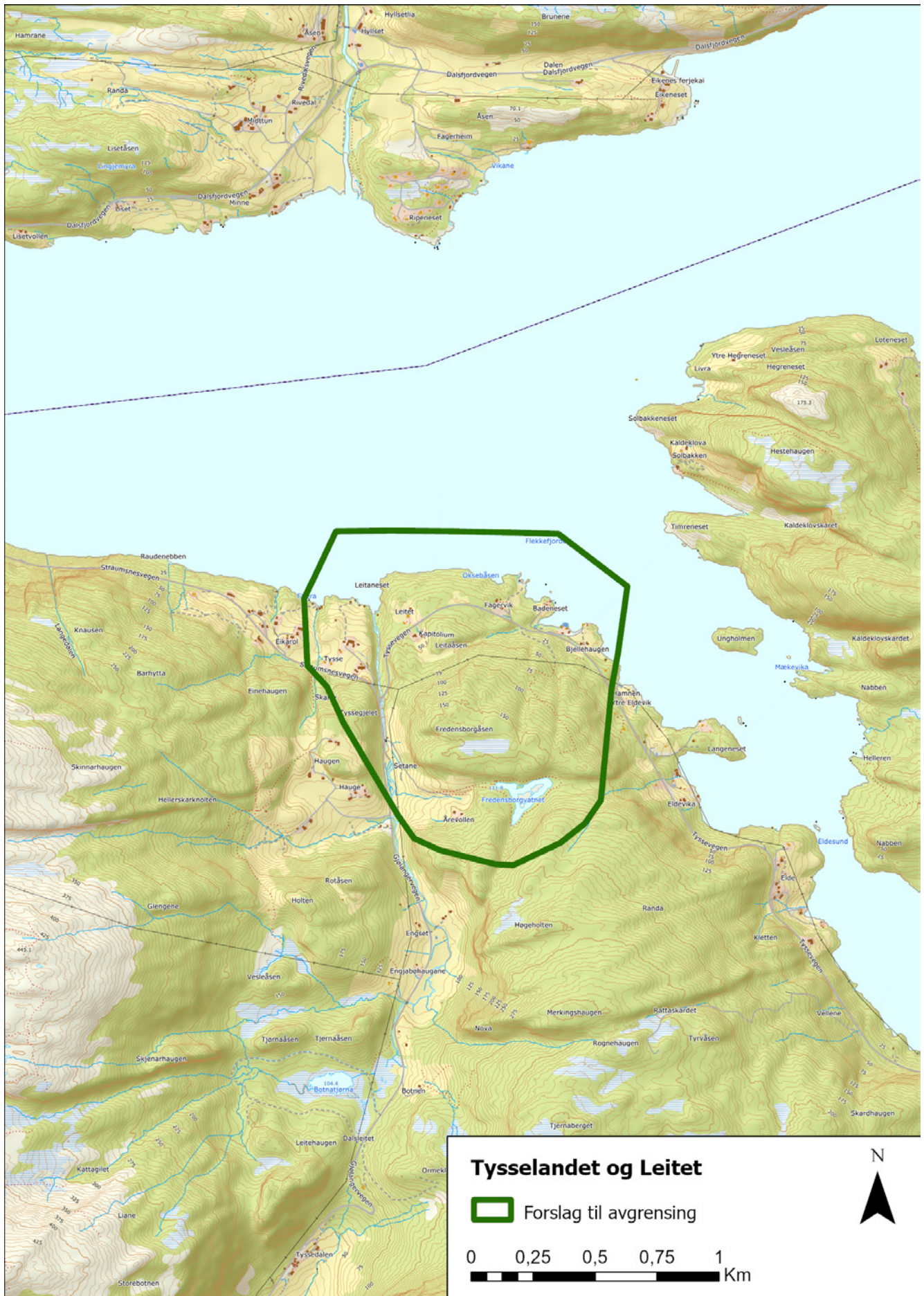



Urnes stavkyrkje med det omkringliggende jordbrukslandskapet. Foto: Arlen Bidne, Vestland fylkeskommune

9. Lustrafjorden

Fjordlandskapet kring Urnes stavkyrkje

Luster kommune

Areal: 176,4 km²

Området ligg i landskapsregion 23) indre bygder på Vestlandet. (Nasjonalt referansesystem for landskap – NIBIO).

PLASSERING

Lustrafjorden er den inste og nordlegaste sidearmen av Sognefjorden. Området omfattar ei strekning av Lustrafjorden med landareal på begge sider, med Ornes og Solvorn som kjerneområde. Ut over fjorden går området til kommunegrensa mot Sogndal og innover mot innløpet til Gaupnefjorden. I aust grensar området mot kommunegrensa til Årdal.

SKILDRING

Dette er eit klassisk fjordlandskap der fjorden er omgjeven av høge fjell. Samspelet mellom den dramatiske naturen og dei busette områda med gardsdrift er karakteristisk. Ved Ornes skifter fjorden retning og

neset er eit markant element i landskapet der det strekkjer seg langt ut og er synleg i heile området. Den karakteristiske lyse fargen på fjorden er ei fylgje av brevatnet som renn ut i han. Fleire dalføre munnar ut i fjorden, og der landskapet flatar noko ut ligg gardsbruka. Eit karakteristisk trekk er dei store gardane der fleire framleis er i drift.

På Ornes ligg verdsarvstaden Urnes stavkyrkje og området femner heilskapen som omgjev stavkyrkja. Terrenget på Ornes stig regelmessig opp mot flata der stavkyrkja er plassert. Her frå stig terrenget vidare bratt til omlag 930 moh. Landskapet på Ornes er ein mosaikk av innmark med produksjon av gras, bær og frukt, samt busetnad og skogkledd utmark. Busetnaden og innmarka ligg på dei flatare partia, samt på vest- og sørsida av neset.

Stavkyrkja låg tett på garden Ornes, og var synleg på god avstand i det som tidlegare var eit ope jordbrukslandskap. Utskiftingskartet frå 1865 viser plasseringa av kyrkja rett nord for tunet der ho heva



Naustrekkje i Solvorn. Foto Arlen Bidne, Vestland fylkeskommune

seg over bygningane i tunet. Kyrkja var truleg ei høgendekyrkje. Det vil seie at ho høyrde til garden Urnes som i mellomalderen var ein mektig gard. Det store tunet var plassert sør og aust for kyrkja. Etter utskiftinga flytta fleire bruk ut av tunet og etablerte seg med eigne tun, omgjevne av innmarka aust for kyrkja. Denne strukturen er framleis bevart. Bygningsmassen og innmarka er særst godt bevart.

Nede ved fjorden ligg fleire gardsbruk, også her er mykje av den eldre bygningsmassen bevart, samt innmark og både nyare og eldre frukthagar. Ytst på neset ligg ferjekaien og ei eldre naustrekkje. Her har det sannsynlegvis vore landingsplass for båt i lang tid.

I tunet på Nedre Bugge ligg gravhaugen Skipshaug, tidfesta til yngre bronsealder og det eldste gravminne på Ornes. Han er i dag lite synleg, men har tidlegare vore eit markert element i landskapet. Lengre sør på neset ligg Ragnvaldshaug som er frå eldre jernalder. Denne er framleis godt synleg. Både Skipshaug og Ragnvaldshaug kan sjåast på som ei territoriemarkering, begge hadde ei tydeleg plassering mot sjøen.

Ved den gamle veggen frå fjorden opp til garden og kyrkja står bautasteinen Høgesteinen. Steinen står sannsynlegvis på sin opphavlege plass og vart truleg reist i yngre romartid/folkevandringstid. Då det var vanleg å plassere bautasteinar langs vegar, er det sannsynleg at gamleveggen er like gamal eller eldre

enn bautasteinen. På same måte som gravhaugane, fungerer bautasteinen som ein territoriemarkør som knyter tunet til veggen og fjorden.

Lengst nord i området på sørsida munnar Krokdalen ut. Her flatar terrenget ut og gav gode forhold for jordbruk. Her ligg fleire gardar som har vore i bruk over lang tid. Gravrøyser frå jernalderen ved både Ytre og Indre Kroken vitnar om det. Ytre Kroken var ein storgard som i 1764 kom i offisersfamilien Munthe sitt eige. På byrjinga av 1800-talet vart garden ein møtestad for kunstnarar.

Tettstaden Solvorn ligg vis a vis Ornes og er ein viktig innfallspor til verdsarvstaden Urnes stavkyrkje. Solvorn har ei lang historie som strandstad med busetnad tilbake til vikingtida. Her var det ei naturleg hamn som vart nytta av gardane på Hafslo og Mollandsmarki i tillegg til dei i Solvorn. I løpet av 1600-talet utvikla Solvorn seg til ein tettstad, med handelsstad, skystasjon, og etter kvart gjestgjevargard og tingstove. På allmenningen nede ved Strondi bak nausta vaks det fram eit strandsitjarmiljø med små, enkle husvære og uthus. Solvorn vart stadig viktigare som knutepunkt og etterkvart vart det bygd rekkjer av sjøhus på bolverk utover sjøen.

I 1813 vart sorenskrivarembetet for Indre Sogn flytta frå Sogndal til Solvorn og sorenskrivargarden Christianelyst vart bygd. Christianelyst avgrensar

tettstaden mot sør, medan Walaker hotell avgrensar tettstaden mot nord. På oppsida av vegen bak strand-sitjarhusa vakst det på slutten av 1800- og byrjinga av 1900-talet fram eit nytt belte av frittliggande eine-bustadar, mange av dei i sveitserstil.

I mellomalderen stod det ei stavkyrkje i Solvorn, omtala i skriftlege kjelder frå før 1340. Stavkyrkja stod truleg ved den gamle kyrkjegarden rett sør for dagens kyrkje. Den gamle kyrkjegarden er framleis bevart og frå den er det gode siktliner til Urnes stavkyrkje.

Rundt Solvorn er det eit aktivt og godt bevart jordbrukslandskap med eldre gardstun. Høgdegardane på Mollandsmarki omkransa av innmark er eit viktig element i landskapet og viktige opplevingselement sett frå stavkyrkja.

LANDSKAPSKARAKTER

Lustrafjorden omkring Ornes er omkransa av høge og bratte fjell. Den lyse fargen på fjorden er eit karakteristisk trekk ved landskapet. Det ligg gardsbruk i munningane av dalane som strekkjer seg frå fjorden og innover fjellet. Gardsbruk ligg òg på hyller over fjorden. Det kraftig framstikkande Ornes er godt synleg både utover og innover fjorden. Her er Urnes stavkyrkje plassert på ei flate før terrenget stig bratt opp mot fjellet. På vestsida av fjorden i ei stor vik ligg strandsitjarstaden Solvorn omkransa av fjell som avgrensar landskapet mot vest.

NASJONAL INTERESSE

Det storslegne fjordlandskapet rundt verdsarvstaden Urnes stavkyrkje bidreg til opplevinga av stavkyrkja og gjev ei betre forståing av den samanhengen ho var ein del av.

Gardsdrifta og ferdsele på fjorden har vore avgjerande for velstand og en maktkonsentrasjon som gjorde at ein allereie på 1000-talet kunne bygge den første stavkyrkja på Ornes. Fjordlandskapet er vakkert og framleis godt bevart. Spesielt gardsbruka på Ornes er viktige for heilskapen i omgjevnadane til stavkyrkja. Samspelet mellom Solvorn og Ornes er ein viktig del av opplevinga av landskapet. Solvorn er eit særskilt godt bevart kulturmiljø som vitnar om utviklinga over lang tid av ein tettstad langs fjorden som var viktig for ferdsele lokalt og utover mot Bergen og andre stader.

SÅRBARHEIT OG RÅD FOR FORVALTNING

Urnes stavkyrkje vart innskrevet på UNESCO si verdsarvliste i 1979. Innskrivinga gjeld berre kyrkja med kyrkjegarden, men innskrivingsteksten framhevar kor viktig samanhengen med landskapet rundt er. Kyrkja er automatisk freda i medhald av kulturminnelova. Gjeldande reguleringsplan har som føremål å «sikre Ornes stavkyrkje verdige og vakre adkomsttilhøve og omgjevningar, i eit aktivt jordbrukslandskap.» Dette

vert styrt ved hjelp av fleire spesialområde som skal ta vare på det nære landskapet til kyrkja.

I Solvorn er alle husa på sorenskrivargarden Christianelyst freda i medhald av kulturminnelova, og sjølve tettstaden er regulert til bevaring.

Det er (2022) under utarbeiding ei buffersone for Urnes stavkyrkje, der føremålet er å ta vare på omgjevnadane i det storslegne landskapet kring kyrkja. Buffersona skal forankrast i ein Kommunedelplan – Buffersone for verdsarven Urnes stavkyrkje.

Den største utfordringa i området er attgroing som fylgje av at landbruksdrift vert avvikla. Området er òg sårbart for store landskapsinngrep. Dei mange gardsbruka med eldre bygningsmasse på Ornes er særleg sårbare for endringar av bygningane, innmarka og frukthagar som kan forringe deira kulturhistoriske verdi.

Området bør i kommunedelplan og kommuneplanen sin arealdel visast som omsynssone c) med særleg omsyn til landskap. Det bør utarbeidast retningsliner til omsynssona samt generelle føresegner til kommuneplanen sin arealdel for å ta vare på verdiane og sette ramme for arealbruken.

Viktige punkt for planlegging og forvaltning av dette landskapet er:

- > Omsynet til omgjevnadane til Urnes stavkyrkje bør vektleggjast ved alle nye tiltak
- > Innanfor jordbruksområda er vidare jordbruksdrift avgjerande for å ta vare på landskapet sin karakter. Det bør leggjast til rette for at beite kan halde fram.
- > Den verneverdige bygningsmassen bør takast vare på. Dette gjeld særleg bygningsmassen på Ornes og i Solvorn.
- > Byggje- og vedlikehaldsplanar for bygningsarven bør ta høgde for endra klima, slik at kulturminna blir sikra best mogleg.
- > Spor etter eldre driftsformer som gamle frukthagar, steingardar, bakkemurar, tufter, vorrar, vegfar med meir bør bevarast. Nye landbruksvegar bør tilpassast terrenget på ein god måte. Dette er særskild viktig i bratte og ulendte områder.
- > Strukturen i eldre gardstun bør behaldast. Eventuelle nye bygningar bør knytast til eksisterande tun og tilpassast omgjevnadane og terrenget både med omsyn til volum, form og materialval.
- > Større planerings- og massefyllingstiltak som vil endre landskapet sin karakter bør unngåast. Mindre massefyllingar og jordforbetringstiltak bør tilpassast omkringliggande landskap.
- > I området som i kommuneplanen sin arealdel er sett av til bustadbygging må ein ved utarbeiding av reguleringsplan legge inn føresegner som tek omsyn til landskapet og stavkyrkja.
- > Utforminga av nytt verdsarvsenter til Urnes stavkyrkje bør tilpassast landskapet og den omkringliggande bygningsmassen med omsyn til volum, form og materialval.

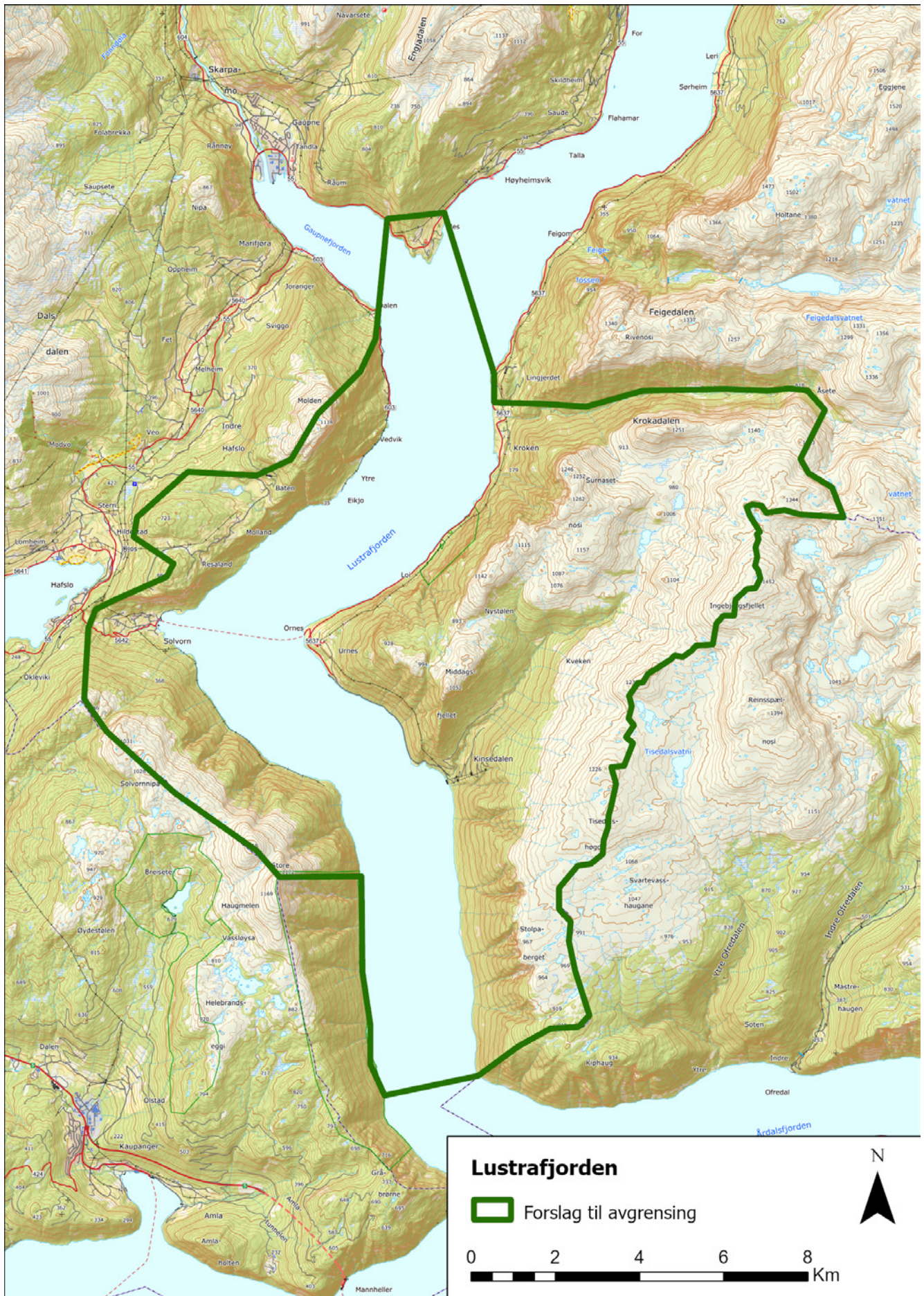

10. Hyllestad

Kvernsteinslandskapet

Hyllestad kommune

Areal: 104,3 km²

Området ligg i landskapsregion 21) ytre fjordbygder på Vestlandet. (Nasjonalt referansesystem for landskap – NIBIO)

PLASSERING

Området omfattar Åfjorden – Hyllestadfjorden og landskapet rundt. Fjorden går austover frå kysten rett nord for Sognefjorden.

SKILDRING

Området rundt Åfjorden er eit ope fjordlandskap omkransa av låge avrunda fjell. I aust deler fjorden seg i Hyllestadfjorden og Sørefjorden. Dei to fjordarmane er skilde av det langstrakte karakteristiske Katleneset innerst i fjordbotnen der kommunesenteret Hyllestad ligg. Lihesten skil seg ut som eit viktig landemerke.

I strandsona og inne i dei små dalane og vikene ligg ei rekkje eldre gardsbruk. Menneska her livnærte seg i hovudsak av jordbruk og fiske, i tillegg til kvernsteinsproduksjonen. I Hyllestadvikja, nord for dagens sentrum, ligg det gamle sentrumet med eit heilskapleg og særprega bygningsmiljø med naust, sjøbuer, dampskipskai og fleire eldre bustadhus.

Mykje tilgang til granatglimmerskifer saman med gode forhold for utskiping og transport gjorde området godt eigna til produksjon og eksport av kvernstein. Granatglimmerskifer er ein skifrig, mjuk

stein full av harde granatar, veileigna til kvernstein. Produksjonen av kvernstein i Hyllestad har ei tidsdjupn på 1300 år med spor etter aktivitet frå 700-talet og fram til 1930-talet. Det vart i hovudsak laga to typar, handkvernstein og vasskvernstein. I mellomalderen vart det òg laga steinkrossar. Fleire bevarte steinkrossar på Vestlandet frå 900- til 1200-talet skriv seg frå Hyllestad, mellom anna to i Eivindvik og tre i Hyllestad. Steinkrossane var truleg spesialbestillingar frå mektige kundar. Det er òg funne spor etter plater, trau, mortarar, ljoresteinar og ulike heller.

Kvernsteinverksemda har sett tydelege spor i områda for produksjon og i fjorden der ein skipa ut kvernsteinen. Dei største brota finn vi ved Myklebust i Hyllestad sentrum og på Rønset. Dei ferdige kvernsteinane vart skipa ut frå kaiar fleire stadar langs Åfjorden til marknadane ute i Europa. Vi finn spor i form av kaiplassar, tapte kvernsteinar og ballaststein på fjordbotnen.

Dei eldste synlege brota finn vi på Otringsneset og Sæsøl, daterte til 700-talet. Dette er nok likevel ikkje dei eldste produksjonsspora, dei er dekt til med produksjonsavfall og er ikkje undersøkte. I dei store brotområda kan vi sjå utviklinga av teknikken med å ta ut kvernstein i eit langt tidsrom. Utviklinga har i grove trekk gått frå hogging av emne til handkverner i grunne brot fram til rundt 1100-talet, til djupare brot og meir effektiv produksjon av vasskvernstein. Før 1600-talet var det truleg slutt på hogginga av emne

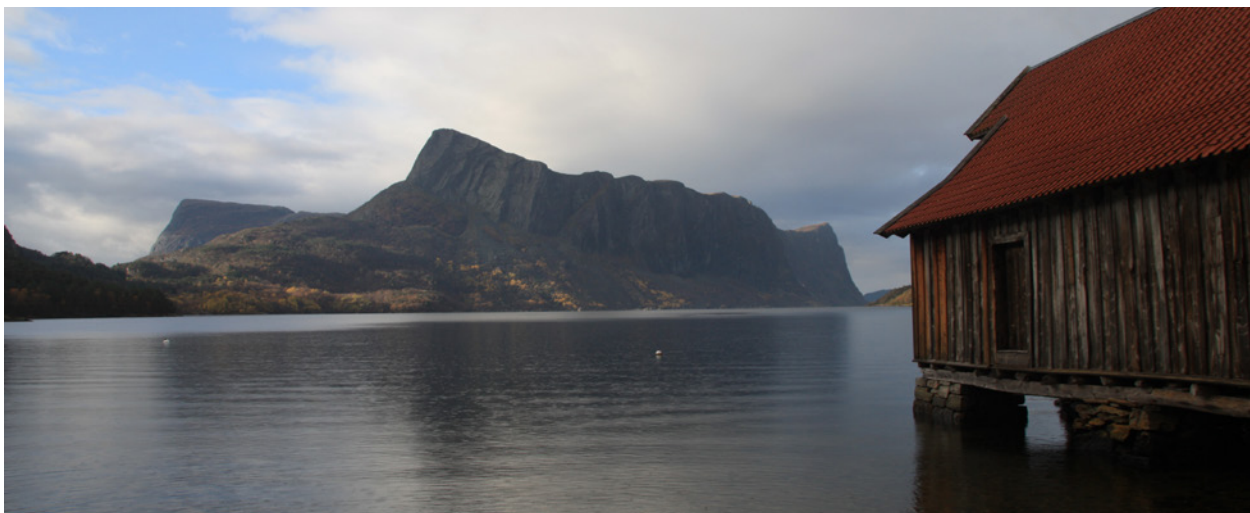

Utsikt frå det gamle kommunesenteret i Hyllestad. Lifjellet midt i biletet. Foto: Arlen Bidne, Vestland fylkeskommune



Kvernsteinsbrot på Myklebust med emne til kvernstein liggjande ved sida av. Foto: Arlen Bidne, Vestland fylkeskommune 2021

rett frå fjell, og utover 1700-talet vart det vanleg med sprenging. Innanfor området finn vi gode døme på dei ulike fasane av utvinninga.

Kvernsteinsparken er lokalisert nær kommunesenteret og tilrettelagt for at ein kan oppleve delar av kvernsteinsbrota på Myklebust. Her er delar av terrenget prega av store avslagshaugar og bekkeløpet er fylt med kvernsteinsemne og avslag. Tydelege spor etter drift ser ein i brotveggar, lause emne og store avslagshaugar. Ved Myklebustneset ligg det kvernsteinar i sjøbotnen som vitnar om utskipinga av kvernstein.

Garden Sæsøl ligg på ein ås i eit ope småkupert terreng med visuell kontakt med Hyllestadfjorden og Sørefjorden. I dette området har ein dei eldste dateringane av steinbrota i Hyllestad.

På strekninga Rønset – Otringsneset finn vi den tettaste konsentrasjonen av spor etter kvernsteinsproduksjon. Området har både nokre av dei eldste, og dei fleste av dei yngste steinbrota i Hyllestad. Omfanget her har vore så stort at landskapet er endra og spora etter drifta er framleis synlege. I området Rønsetlia-Berge finn vi dei yngste produksjonsplassane. Her tok ein i bruk ny teknologi ved at ein sprengde ut steinblokker i fjellet med krut og så hogg ut kvernsteinane frå desse blokkene. I brota frå 1600- og 1700-talet finn vi borehol for sprenging og store blokker som vart hoggd til vasskvernstein.

Ved Rønsetklubben nede ved fjorden finn vi ein annan stor konsentrasjon med mange «grunne» brot med uttak av handkvernstein som kan vere sær gamle. Her finn vi òg ein del av ein gamal brotveg og spor etter både båtfeste og kaianlegg som tyder på at det har vore ein utskipingsstad her. I fjorden er det gjort funn av kvernstein og skrapstein ved Rønsetklubben og funn av kvernsteinar ved Stuberget. I svaberget på Otringsneset er det hogge ut for-tøyingsringar som vitnar om at dette har vore ein viktig utskipingsplass.

Området som heilskap utgjer ei unik samling av kulturminne knytt til kvernsteinsproduksjon over eit svært langt tidsrom. Rønset/Otringsneset og Myklebust er dei to stadane i KULA-området som er rikast på kulturminne etter utvinninga. Her er det ei mengd brotveggar, avslagshaugar, brotgroper, rest etter brotveg, tre utskipingshamner, samt tydelege merke i fjellet etter kvernsteinsutvinninga. Kvernsteinsproduksjonen her har forma landskapet og ein ser tydeleg omfanget av den tidlegare aktiviteten.

Kvernsteinslandskapet i Hyllestad er prega av dei mange store og små steinbrota, og viser utviklinga av produksjonsteknikken frå 700-talet og fram til moderne tid. Området har ca. 400 steinbrot av ulik storleik, frå små brot med nokre få uttaksspor der ein har hoggd ut runde omriss for å kile ut handkvernstein, til djupe og høge brot der ein har tatt ut mange tusen

stein til både handkvern og vasskvern. Ved steinbrota er det steinskrot i store haugar frå drifta, det er vegar, stiar, murar, ruinar og utskipingshamner, samt mange tusen kvernstein som gjekk sund ligg att i terrenget. Det er også restar av smier, for hoggjarnet måtte skjerpast med jamne mellomrom.

LANDSKAPSKARAKTER

Kvernsteinsbrota ligg i eit ope fjordlandskap. Fjorden dannar botnen i landskapsrommet og er omgjeven av låge fjell med mjuke og slake former. Landskapet er bygd opp av steinsorten granatglimmerskifer som var svært ettertrakta som kvernstein for å male korn. Utvinninga av kvernstein har sett eit stort preg på delar av landskapet og i enkelte område gjort vesentlege endringar på det. Fjorden har til alle tider vore viktig for ferdsla. Plasseringa av steinbrota i dette landskapet viser tydeleg korleis geologien og fjorden saman gjorde det mogeleg å drive storskala produksjon av kvernstein og å transportere produkta ut til resten av Europa.

I tillegg til kvernsteinsbrota har den tradisjonelle landbruksdrifta sett sitt preg på landskapet, med naust, innmark, tun, utmark og stølar.

NASJONAL INTERESSE

Landskapet er heilskapleg med intakte kulturminne som pregar eit stort areal. Den høge alderen, den lange brukstida og storleiken på kvernsteinsbrota og samspelet mellom brota og landskapet er spesielt. Kvernsteinsbrota i Hyllestad er Nord-Europas største steinbrotlandskap frå yngre jernalder og mellomalder. Dette var eit av Noreg sine tidlegaste industriføretak, med eksport til store delar av Europa. Det fortel om organisert handel tilbake til vikingtida og tidleg mellomalder. Området er lett lesbart og ei god kjelde til kunnskap.

Landskapet har og ein stor variasjonsrikdom med naustmiljø, kyrkjestadard jordbruk og utmark.

SÅRBARHEIT OG RÅD FOR FORVALTNING

Innanfor området er det tre lokalitetar som er verna i medhald av naturmangfaldlova; Aksevatnet, fuglefredingsområde, Rønset naturreservat for edellauvskog og Ørnaholmane naturreservat for sjøfugl. Desse vert forvalta etter fredingsforskrifta og forvaltingsplanar med statsforvaltaren som forvaltningsstyresmakt.

Kvernsteinsbrota har blitt vurdert til kulturminne av internasjonal interesse og er på UNESCO si tentative verdsarvliste, nominert som ein del av den transnasjonale «Viking Monuments and Sites» (2011) nominasjonen.

Landskapet er svært godt bevart og med unntak av området ved kommunesenteret er det lite prega av

store moderne utbyggingar. Delar av området er prega av attgroing og mange av brota er dermed vanskelege å sjå i terrenget. Fleire av brotområda var tidlegare beite- og slåttelandskap, og saman med skogsdrift har aktiviteten forandra og i nokon grad øydelagd eldre stiar og smale vegar knytt til drifta av kvernsteinsbrota.

Det er bevart få utskipingshamner og det er difor viktig å skjerme dei attverande for nye inngrep. I strandsona er utvasking av skrotmassar som følgje av flodbølger ein trugsel for kulturminna i fjæresona.

Kommuneplan for Hyllestad 2009–2020 legg til rette for at vidare forvaltning og arealplanlegging skal ta omsyn til kvernsteinsbrota i samsvar med forvaltningsplanen for kvernsteinsbrota i Hyllestad. I kommuneplanen sin arealdel er fleire område der det er førekomst av steinbrot markerte som område med retningsliner (LNF-område med kulturminne). I Kulturminneplan for Hyllestad kommune 2021–2024 er Kvernsteinsbrota eit av dei prioriterte kulturminna i kommunen.

KULA-Landskapet bør i kommuneplanens arealdel gjevast omsynssone c) med særleg omsyn til landskap, med generelle føresegner og retningsliner som formulerer målsetjinga for forvaltninga av området, og rammer for bruken av det.

Viktige punkt for planlegging og forvaltning av dette landskapet er:

- > Nye inngrep og utbygging nær steinbrota bør unngåast. Dette gjeld spesielt der det er stor konsentrasjon av steinbrot.
- > Tilrettelegging for formidling og oppleving av kvernsteinslandskapet bør gjerast på landskapet og kulturminna sine premisser.
- > Vidareføring av jordbruksdrift med beite er viktig for å halde kvernsteinsverksemda lesbar
- > Nye bygningar knytt til gardsdrifta bør plasserast i tilknytning til eksisterande tun og tilpassast landskap og kulturmiljø. Her bør ein ta særskild omsyn til volum, materialbruk, farge og plassering.
- > Strukturen i eldre gardstun og naust/sjøhusmiljø bør bevarast og sikrast mot nedbygging, forfall og klimatruslar. Eventuelle nye bygningar bør knytast til eksisterande tun og tilpassast omgjevnadane og terrenget med omsyn til volum, materialval og form.
- > Verneverdige bygningar og bygningsmiljø i området bør bevarast og setjast i stand.
- > Spor etter eldre driftsformer knytt til kvernsteinsbrota som til dømes steingardar, bakkemurar, tufter, vegfar, landingsplassar for båt bør bevarast som ein del av det heilskapelege landskapet.
- > Nye tiltak i form av bustadbygging eller andre føremål, bør ikkje leggjast oppå eller nær kvernsteinsbrota og bevarte restar etter infrastrukturen til kvernsteinsproduksjon.



11. Høyanger

Vasskraftlandskapet

Høyanger og Sogndal kommunar

Areal: 171,3 km²

Området ligg i landskapsregionane 15) lågfjellet i Sør-Norge og 22) midtre bygder på Vestlandet (Nasjonalt referansesystem for landskap – NIBIO)

PLASSERING

Området strekkjer seg frå den smale Høyangsfjorden som er ein arm av den ytre delen av Sognefjorden og mot fjellområda. Området omfattar fjordbotnen og tettstaden Høyanger og dalen innover mot fjellet. Aust og vest for daldraget inngår store fjellområde med mange regulerte vatn.

SKILDRING

Høyangsfjorden er omkransa av høge fjell med bratte sider. I fjordbotnen ligg tettstaden Høyanger med kraftverk og industrianlegg. Frå tettstaden går Dalsdalen innover med Daleelva i botn. Oppe på fjella er det ei rekkje større og mindre vatn, og opphavleg var det fleire fossar ned til dalen. Før 1916 var dette eit

tradisjonelt jordbrukslandskap der gardane låg nede i dalen, ved fjorden eller på hyller oppe i fjellsida. Ved fjorden var det tre gardar og det budde om lag 120 menneske i området. Drifta av gardane var den tradisjonelle for Vestlandet med ein vertikal driftsstruktur med utstrekkt bruk av fjellområda til beite, stølsdrift, jakt og fiske.

Med utbygginga av kraft- og industrianlegga i Høyanger endra landskapet seg både ved fjordmunningen og oppe i fjella. Infrastrukturen til kraft- og industriutbygginga førte med seg synlege rørgater, kraftlinjer, trapper, trallebaner, vegar, stiar, dammar, brakker og andre tekniske installasjonar. Ein del av den gamle bruken av landskapet forsvann. Med oppdemming av vatna vart fleire stølsvollar sette under vatn og ein måtte flytte stølsdrifta til andre stadar i fjellet. Nokre frie fossefall forsvann. Ein del av gardsdrifta vart vidareført, i hovudsak oppe i liene og innover Dalsdalen. Fjella vart framleis nytta til beite, støling og til jakt og fiske for bøndene. Hovudtrekka med den smale fjorden og dei bratte fjella er som før,



Delar av området sett frå Grimsoen. Tettstaden Høyanger med fabrikkannlegga nede ved fjorden. Lenger innover dalen er Daleelva, og lengst bak i biletet ser vi rørgata og trallebana til Kraftstasjon 2. Foto: Arlen Bidne, Vestland fylkeskommune

men landskapet har fått tilført til dels store installasjoner som har endra det til eit kombinert jordbruks- og industrilandskap. Dei største endringane var ved fjellvatna som vart oppdemma og i fjordbotnen der tettstaden Høyanger vart etablert.

Den djupe Høyangsfjorden gav gode forhold for å etablere ein djupvasskai. Dette gjorde transporten av råmateriale og eksporten av ferdig aluminium lett. Kombinasjonen av vassressursane og høve til transport sjøvegen var vesentleg for at ein kunne etablere industristaden Høyanger i ei tid der ein måtte nytta krafta lokalt. Kraftverka og industriverksemda er framleis hjørnesteinen i Høyangersamfunnet.

Historia om Høyanger som industristad startar i 1899 då ingeniør Einar Ramsli og arkitekt Sigurd Lunde sikrar seg vassrettane i Øyrevassdraget. Dette kjøpet markerer starten på kappløpet om vasskrafta ved Høyangsfjorden. I tida 1906 -1915 sikrar konsul Harald Larsen seg alle vassrettane og startar opp arbeid med planar for vasskraftverk og industri. I 1916 startar det nyetablerte firmaet AS Høyangfaldene, Norsk Aluminium Company, NACO opp arbeidet med bygging av kraft-, fabrikk- og byanlegg, samstundes som ein endrar namn på staden frå Høyangsfjorden til Høyanger. Den første provisoriske kraftstasjonen vart bygd på Hjetland i 1916, og i 1917 er første byggetrinn på dei permanente kraftanlegga ferdig. Dette anlegget bestod av Grimsosdammen og Kråkosdammen med røyrgater, trallebane og trapp ned til Kraftstasjon 1. I november 1917 var aluminiumsfabrikken ferdig og elektrodefabrikken startar produksjon av anodekol. Støyperiet stod ferdig i 1918 og prøveproduksjonen starta opp, men grunna manglande råstofftilgang vart det ikkje vanleg produksjon før i desember 1919. Fabrikkanlegga er gjennom tidene utvida og oppgraderte.

Kraftproduksjonen er utvida fleire gonger. Første utviding var bygginga av Kraftanlegg 2 i 1937-38. Kraftanlegg 2 førte til store endringar i landskapet i Dalsdalen for å bygge dei omfattande anlegga i fjellet. Anlegget består av trallebane, røyrgater, vegar og dammar. Kraftstasjon 3 og Kraftstasjon 4 vart bygd i Norddalen. Lukehusa og ulike sikringstiltak i samband med dammane er andre synlege kulturminne i landskapet som fortel om kraftutbygginga.

Slik det etter kvart vart vanleg, har ein ved seinare kraftutbyggingar også i Høyanger lagt mykje av anlegga inne i fjella og med unntak av dam- og veganlegg er desse lite synlege i landskapet. Krafta som vert produsert i Høyanger vert i hovudsak brukt lokalt og linjetraseane rettar seg difor i hovudsak frå kraftstasjonane til fabrikkkanlegga.

Høyanger gjekk frå å vere eit jordbrukslandskap til ein tettstad med ein planlagt bystruktur, industri- og kaianlegg. Med etableringa av tettstaden Høyanger kom den moderne byplantankegangen til Sogn og



Ei av røyrgatene i fjellet. Foto: Arlen Bidne, Vestland fylkeskommune

Fjordane. Det arkitektteikna bustadområdet Parken vart den første hagebyen i Sogn og Fjordane. I tettstaden er mykje av Egne hjem- bustadane bevart som eit heilskapleg område. I planlegginga var ein oppteken av at tettstaden skulle ha ein vakker utsjånad og NACO nytta fleire av samtida sine kjende arkitekter både til byplanen og til å teikne dei ulike husa. I Høyanger var det kraft, industri og produksjon som var det vesentlege for dei som bygde opp samfunnet. Det kom ikkje kyrkje i Høyanger før i 1960, medan Folkets Hus vart tatt i bruk i 1917.

LANDSKAPSKARAKTER

Landskapet er karakterisert av den svært smale Høyangsfjorden omkransa av dei høge og bratte fjella. Tettstaden Høyanger ligg ved botnen av fjorden og vert delt av Daleelva som renn ut i fjorden. Dei synlege røyrgatene til Kraftanlegg 1 og 2 er svært markerte industriminne i landskapet som bind tettstaden saman med høgfjellet. Røyrgatene er vesentlege for å forstå grunnlaget for etableringa av tettstaden ved fjorden.

Oppe på fjellet er det dei regulerte vatna og store damanlegga, kraftlinjer, vegar, hytter og andre installasjonar som fortel om kraftutbygginga. Kraftanlegg 3, med kraftstasjon, røyrgate, demning og kraftlinjer står som eit minne om kraftproduksjonen oppe på fjellet.

NASJONAL INTERESSE

Området er eit framståande døme på eit heilskapleg industri- og vasskraftlandskap etablert i den tidlege og viktige perioden med kraftutbygging og kraftkrevjande industri i Noreg, og med vidare utbyggingar framover på 1900-talet. Samanhengen mellom landskapet, kraftanlegga og den kraftkrevjande industrien er svært lett lesbar. Vi kan her tydeleg sjå korleis naturtilhøva har gjort det mogleg å etablere ein tettstad på ein plass der det elles ikkje var naturleg å legge nokon tettstad. Området viser gangen i vasskraftproduksjonen frå regnet fell ned i fjella, oppsamling av vatn i magasina, røyrgatene med tilhøyrande installasjonar som fører vatnet ned til kraftstasjonane som igjen fører krafta til fabrikk og eksporten av aluminium ut i verda.

SÅRBARHEIT OG RÅD FOR FORVALTNING

Ein del av røyrgater, trapper og trallebaner har omsynssone c) i gjeldande arealdel til kommuneplanen. I tillegg er delar av sentrum i tettstaden regulert til bevaring og inngår i NB!-registeret. Bustadområdet Parken er freda i medhald av kulturminnelova.

Landskapskarakteren i seg sjølv er ganske robust, men ved fjerning av synlege røyrgater, kraftstasjonar og andre installasjonar knytt til kraft- og industri-

utbygginga vil karakteren som industrilandskap bli forringa.

Endringar i kraftproduksjon og nye kraftanlegg med stenging av dei gamle anlegga er i dag den største trusselen mot området som eit vasskraftlandskap. Krav i konsesjon om å rydde opp anlegg som ikkje er i bruk, vil kunne føre til at lesbarheita i dagens industrilandskap vert forringa.

Ein bør vere varsam med å etablere nye store strukturar i landskapet som vil forringe kulturmiljøet til vasskraftutbygginga.

Deler av Høyanger sentrum er eit kulturmiljø av nasjonal interesse i byar og tettstadar (NB!-registeret).

KULA-området bør visast i kommuneplanen sin arealdel som omsynssone c) med særlege omsyn til landskap. Det bør utarbeidast retningslinjer til omsynssone, samt generelle føresegner til kommuneplanen sin arealdel for å ta vare på verdiane og setje rammer for arealbruken.

Viktige punkt for planlegging og forvaltning av dette landskapet er:

- > Omsynet til verdiane i landskapet bør vektleggast ved alle nye tiltak, slik som hyttebygging og reiselivsutvikling.
- > Ved utviding og oppgradering av vasskraftanlegga er det viktig at ein også bevarer dei mest vesentlege elementa frå den tidlegare vasskraftutbygginga som til dømes røyrgatene med trapper og trallebaner og eldre kraftstasjonar, samt eldre infrastruktur i fjellet som dammar, vegar og lukehus.
- > Ved damrehabilitering der ein må rive gamle dammar er det viktig at dei eksisterande vert godt dokumentert før riving. Der det er mogleg, bør gamle dammar bli ståande sjølv om ein bygger ein ny utanfor.
- > Nye vasskrafttiltak bør tilpassast landskapet og i størst mogleg grad formast slik at viktige kulturhistoriske og landskapsmessige kvalitetar og samanhengar vert vidareført.
- > Verneverdig bygningsmasse knytt til vasskraftutbygginga og stølsområda bør takast vare på.
- > I fjellet er det mange sårbare kulturminne som det bør takast omsyn til ved ferdsel og bruk av fjell og stølsområda. Fortsatt bruk av fjellet til beiting er viktig for å hindre attgroing.
- > Ved ei eventuell oppgradering av eksisterande skianlegg bør ein ta omsyn til og tilpasse seg kulturminna og landskapet.
- > Større planerings- og massefyllingstiltak som vil endre landskapet sin karakter bør unngåast. Mindre massefyllingar og jordforbetringstiltak bør tilpassast det omkringliggende landskapet.
- > Vindkraftanlegg i KULA-området er ikkje foreinleg med bevaring av dei kulturhistoriske verdiane knytt til vasskraft og ein bør ikkje opne for etablering av dette innanfor KULA-området.

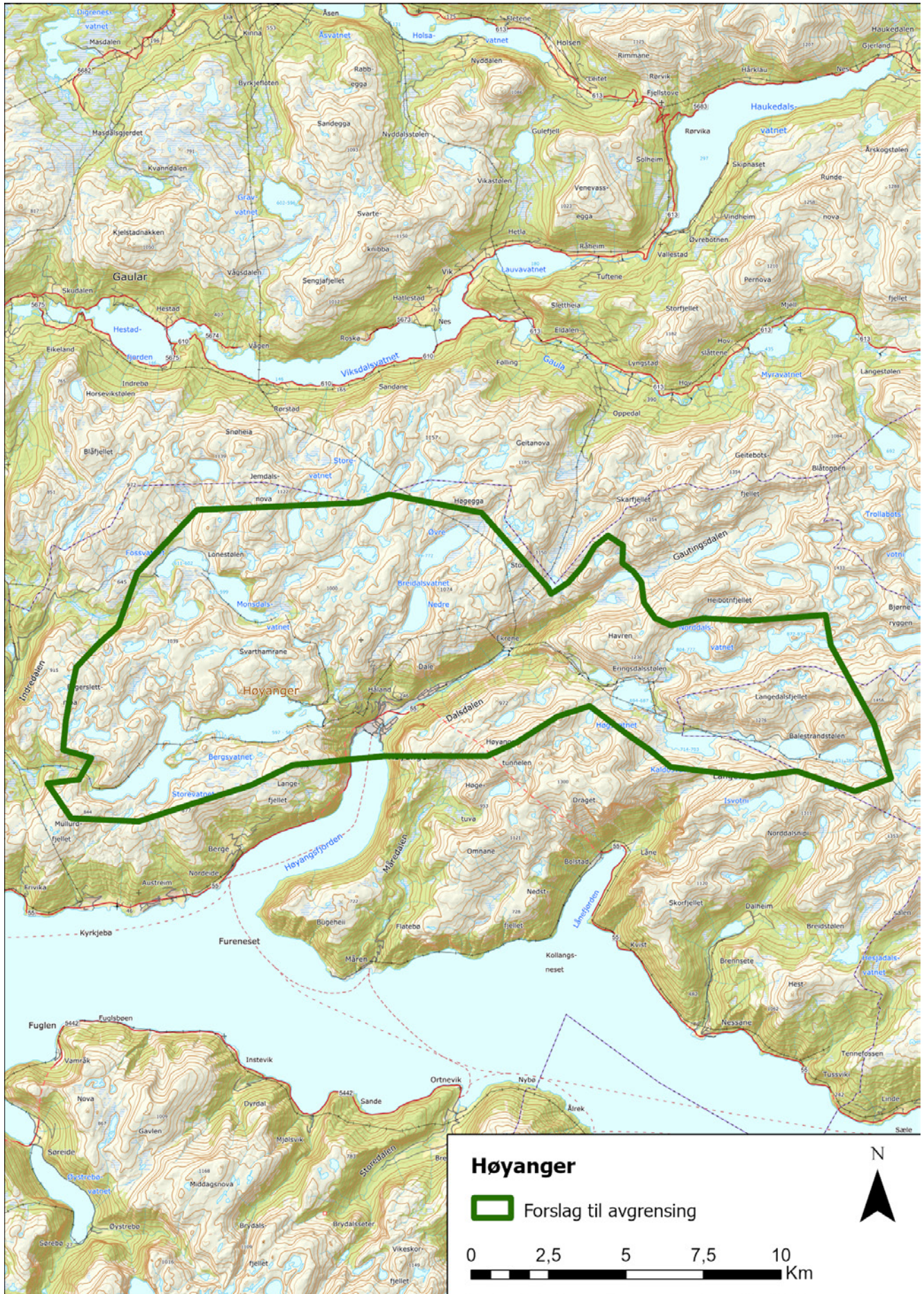



Villa Nordlandsheim, ein av kunstnarvillaene i Balestrand, med Sognefjorden i bakgrunnen. Foto: Arlen Bidne, Vestland fylkeskommune

12. Balestrand og Vangsnes

Dei første turistane sitt landskap

Sogndal og Vik kommunar

Areal: 192,4 km²

Området ligg i landskapsregion 23) indre bygder på Vestlandet (Nasjonalt referansesystem for landskap – NIBIO)

PLASSERING

Området omfattar fjordlandskapet i midtre del av Sognefjorden med Balestrand på nordsida, med dei to fjordarmene Esefjorden og Fjærlandsfjorden. Litt inn i Fjærlandsfjorden forgreinar den seg att i dei to fjord-

armene Sværefjorden og Vetlefjorden. Vangsnes ligg på sørsida og stikk markant ut i Sognefjorden.

SKILDRING

På midten av 1800-talet kom dei første turistane til Noreg. Omlag samstundes byrja kunstnarane å reise i landet. I 1875 kjem det eit stort skifte i turismen, då Thomas Cook arrangerte den første selskapsreisa langs Norskekysten. Heilt frå byrjinga var Sognefjorden av dei aller viktigaste reisemåla for turistskipa. Dåtida sitt romantiske natursyn heldt den vestlandske

naturen med ville og bratte fjell, brear, tronge fjordar og høge fossefall for vakker og sjåverdig. Dei midte og indre delane av Sognefjorden var, og er, eit landskap som representerer alt dette.

Balestrand og Vangnesområdet er eit klassisk fjordlandskap med høge fjell og djup fjord, prega av den tradisjonelle gardsdrifta langs fjorden. Landskapet er vakkert og variert. Turistane kunne oppleve det opne gjestmilde fjordlandskapet, med den smale Esefjorden som kontrast. Esefjorden var eit lett tilgjengeleg dramatisk landskap som passa godt for turistane og kunstmålarane og som etter kvart vart meir tilgjengeleg med veg rundt.

Området har ei stor tidsdjupn, noko som mellom anna syner att i Belehaugane og gravhaugane på Vangnes. Spor etter busetjing, gravfelt, gravrøyser, gravhaugar og båtstøer syner til den lange bruken av området og koplinga mellom fjorden, strandsona og fjella. Jordbruk har til alle tider vore vesentleg for busetnaden og langs fjorden er det framleis mange eldre gardsbruk. Ein del av dei er framleis i drift og kulturlandskapet er godt bevart.

Balestrand vart tidleg eit viktig mål for dei utanlandske turistane. Den tyske keisar Wilhelm II ferierte her i mange år. Med han kom det mange andre turistar og journalistar frå Europa, og hans besøk bidrog sterkt til marknadsføringa av Vestlandet til resten av Europa. Innbyggjarane i Balestrand såg at turistane kunne vere ei god tilleggsnæring og tilbaud etter

kvart overnatting, mat og suvenirar. Turismeversenda sette tydelege spor i landskapet. Dette ser vi best i Balestrand som utvikla seg frå ei lita bygd på byrjinga av 1800-talet til ein fullt utbygd turiststad med fleire hotell i sveitserstil, butikkar, kafear og dampskipskai på slutten av 1800-talet.

På slutten av 1800-talet oppheldt mange kunstnarar seg i Balestrand i kortare eller lengre periodar, primært om sommaren. Her hadde dei tilgang til gode motiv og ei stor kjøpargruppe i turistane. Då målaren Eilert Adelsteen Normann i 1892 bygde sommarhuset sitt, Villa Normann, markerte det byrjinga på ein fast etablert kunstnarkoloni i Balestrand. Kunstnarkolonien sine dragestilhus langs Sognefjorden og Esefjorden er framleis godt bevarte og eit karakteristisk trekk ved Balestrand. Kviknes hotell og Den engelske kyrkja er andre særmerkte bygningar som er tett knytt til utviklinga av Balestrand som turiststad.

Utanfor tettstaden Balestrand er jordbrukslandskapet framleis prega av utforminga av landbruket etter utskiftinga på slutten av 1800- og byrjinga av 1900-talet. På Hella finn vi fleire høgdegardar som er eit viktig visuelt element i landskapet. Fjorden var viktig både som ferdselsveg og for fiske, noko dei eldre naustrekkjene og enkeltstående naust vitnar om.

Klimaet er godt eigna til dyrking av frukt og bær, og ein starta tidleg med fruktdyrking. I dag er det ei rekkje frukthagar i området. Bær vert i dag mange stadar dyrka under tunellar i plast. Dette set også



Fridtjofstatuen på Vangnes er plassert godt synleg med utsikt over fjorden. Foto: Arlen Bidne, Vestland fylkeskommune

preg på landskapet, spesielt på Vangsnes der omfanget er stort.

Vangsnes er ei stor og frodig halvøy på sørsida av Sognefjorden og ligg rett ovanfor innløpet til Fjærlandsfjorden. Det karakteristiske smale neset var eit viktig mål for mange av turistane på 1800-talet, spesielt dei tyske. Dette kom av at forfattaren Esaias Tegnér i 1825 gav ut diktsyklusen *Frithiofs saga* som vart svært populær i Europa og spesielt i Tyskland. Forteljinga hadde store delar av handlinga si lagt til Vangsnes, der Vangsnes var heimen til Fridtjof. Mange av dei tyske turistane ville sjå heimstaden til Fridtjof og å passere Vangsnes var ein viktig del av reisa.

Keisar Wilhelm var svært oppteken av sagaene, det norrøne og ideen om at nordmenn var ein del av det felles germanske folket. Tegnér si *Frithiof saga* var eit verk han sette svært høgt og i 1911 gav han to skulpturar frå denne forteljinga til Noreg. Ein var av Fridtjof som vart plassert på Vangsnes og ein av kong Bele, far til Ingebjørg, som vart plassert i Balestrand. Skulpturane er plasserte slik at dei har visuell kontakt med kvarandre over fjorden. Statuen av Fridtjof vart plassert svært synleg på toppen av neset på Vangsnes og tett på to gravhaugar. Statuen av kong Bele er plassert tett på fjorden, godt synleg på toppen av den eine av Belehaugane.

LANDSKAPSKARAKTER

Dei store trekka er det opne fjordlandskapet der Sognefjorden deler seg opp i fleire fjordarmar og er omkransa av høge fjell, og der den smale Esefjorden utgjer ei kontrast til det opne landskapsrommet. Strandsona med det opne jordbrukslandskapet, nausta ved fjorden og tettstaden Balestrand er forma av menneska sitt levevis. Over ligg utmarka med mykje skog, men også einskilde gardsbruk med tun og opne bøar høgt over fjorden. Fjelltoppane avsluttar landskapsrommet og rammar det inn.

NASJONAL INTERESSE

Området er eit av dei mest kjende klassiske turistmåla frå midten av 1800-talet og fram til i dag. Turistane og kunstnarane kom her for å oppleve det storslegne vestlandslandskapet med fjordane og fjella. Den tradisjonelle jordbruksdrifta med innslag av frukt- og bær dyrking vart ein viktig del av opplevinga deira. Området er framleis prega av det tradisjonelle jordbruket med dyrking av frukt og bær. Turismen har sett spor med verdfulle bygningsmiljø og den spesielle historia om Fridtjofstatuen.

SÅRBARHEIT OG RÅD FOR FORVALTNING

Fridtjof-parken og delar av Balestrand sentrum er i gjeldande reguleringsplanar regulert til bevaring. I kulturminneplanane til Balestrand, Leikanger og Vik er fleire kulturminne i området nemd.

Dei store trekka i landskapet er i dag i stor grad slik dei var då turistane starta å kome til Sognefjorden. Attgroing av kulturlandskapet er ei utfordring i delar av området og det er viktig at landbruksdrifta vert vidareført.

Landskapet er sårbart for store visuelle endringar. Det er vedtatt kommunedelplan for bru over Esefjorden. Plasseringa av brua og føresegnene i kommunedelplanen tek tilstrekkeleg omsyn til landskapet. Ein bør vere varsam med fleire store tiltak innanfor området, og ved framtidige tiltak ta omsyn til dei kulturhistoriske verdiane.

Området bør visast i kommuneplanen sin arealdel som omsynssone c) med særleg omsyn til landskap. Det bør utarbeidast retningsliner til omsynssonen samt generelle føresegner til kommuneplanen sin arealdel for å ta vare på verdiane og sette rammer for arealbruken.

Viktige punkt for planlegging og forvaltning av dette landskapet er:

- > Omsynet til verdiane i landskapet bør vektleggast ved alle nye tiltak
- > Skånsom tilrettelegging for turisme er viktig for å unngå slitasje på landskapet.
- > Verneverdig bygningsmasse bør takast vare på og ein bør ha særskild merksemd på gardsbygningar som ikkje er regulert til bevaring.
- > Eldre hotellbygningar og andre bygningar/kulturminne knytt til reiselivet før 1950 bør bevarast og ved utbetring/utbygging av desse er det viktig at ein tek omsyn til og underordnar seg eksisterande bygning sin arkitektur i volum, form og materialbruk
- > Hyttebygging og anna utbygging i samband med reiseliv og næringsverksemd bør leggast til allereie utbygde område. Tiltaka bør tilpassast landskapet og nærliggande bygningsmiljø med omsyn til storleik, materialbruk og terreng.
- > Kulturminne og kulturmiljø langs fjorden bør skånast for nye store inngrep som vil kunne forringe opplevingsverdien.
- > Ein bør legge til rette for skjøtsel og beite for å halde kulturlandskapet i hevd.
- > Struktura i eldre gardstun bør behaldast. Eventuelle nye bygningar bør knytast til eksisterande tun og tilpassast omgjevningane og terrenget med omsyn til volum, materialval og form.
- > Spor etter eldre driftsformer som steingardar, bakkemurar, tufter, vegfar med meir bør ivaretakast.

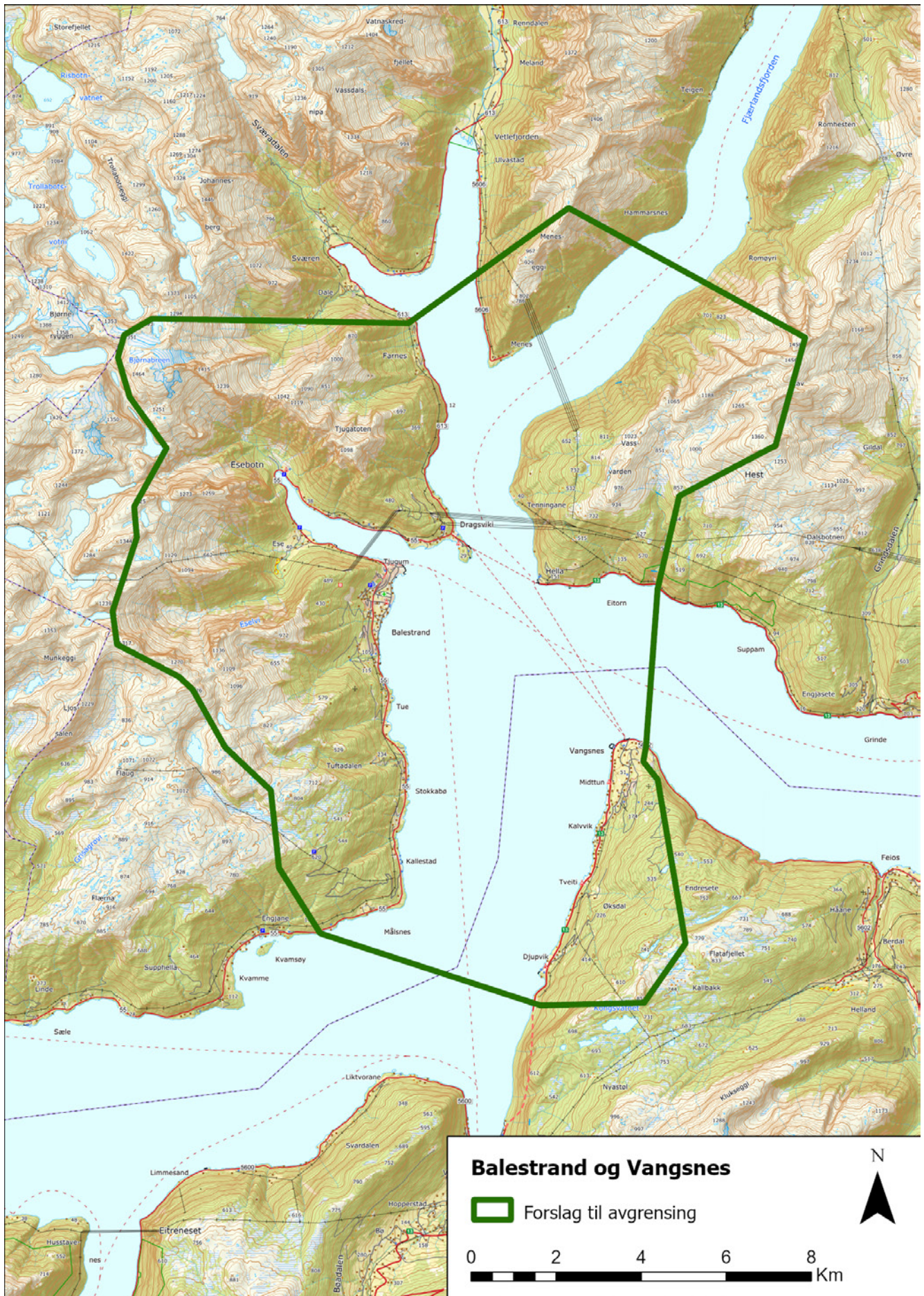

13. Grinde – Engjasete

Tradisjonelle fjordgardar

Sogndal kommune

Areal: 1,1 km²

Området ligg i landskapsregion 23) indre bygder på Vestlandet. (Nasjonalt referansesystem for landskap – NIBIO)



Slåttemark med styvingstre og fjorden i bakgrunnen. Foto: Arlen Bidne, Vestland fylkeskommune

PLASSERING

Landskapet ligg på vestsida av Grindsdalen i Sogndal kommune og strekkjer seg frå nordsida av Sognefjorden og eit stykke innover dalen.

SKILDRING

Grinde og Engjasete er tradisjonelle fjordgardar som har hatt eit breitt ressursgrunnlag basert på utnytting av utmarka, fjorden og jordbruk. Området viser den vertikale driftsstrukturen på dei tradisjonelle fjordgardane på Vestlandet, med naust ved fjorden, gardstun oppe i lia og fleire stølar oppover dalen.

Spesielt for dette området er den omfattande bruken av lauv til fôr. Dette har prega landskapet og det er bevart eit stort tal styvingstre, hagemarker og lauvingsskog. Området har òg godt bevarte tun.

Grindsdalen startar nede ved fjorden som ein tydeleg V-dal der elva har grove eit bratt juv. Ved Grinde utvidar dalbotnen seg til ein opnare U-dal som strekkjer seg innover fjellet. Tidlegare var det to klyngetun her, eit på Grinde ca. 110 moh. og eit på Engjasete omlag 300 moh. Landskapet var, og er framleis, ein mosaikk av ulike teigar med åkrar, slåttemark og hagemark. Gardane på Vestlandet har tradisjonelt nytta lauv til fôr, men etter ca. 1950 endra driftsmåtane seg og mange slutta med det. På Grinde og Engjasete heldt ein fram med dette til 1980-talet.

Frå byrjinga av 1990-talet er det gjort omfattande forskning knytt til landskapet og dei gamle driftsformene her, basert på eit særskilt godt bevart kulturlandskap og eigarar som har vore villige til å dele kunnskapen om dei gamle driftsmetodane.

Grinde og Engjasete har vore i bruk i særskilt lang tid. Funn av åkerdrift på heimstølen Orrasete og dei tre gravrøysene Skipshaugurdi, Ingridsurdi og Haugsurdi viser dette. Gravrøysene er frå jernalderen og plasserte i utkanten av den dyrka jorda med gode utsikts plassar. Busetjinga kan truleg setjast i samanheng med den eldste jordbruksfasen i område og arkeologiske funn kan tyde på samanhengande busetjing sidan 500-talet før Kr.

Klyngetunet på Grinde var det største med fem til sju bruk, medan det på Engjasete var to bruk i tunet. På Grinde vart det gjennomført utskifting på slutten

av 1800-talet. Husa i fellestunet vart flytta og kvart bruk fekk samla husa sine og delar av innmarka. Det vart gjort endringar i teigstrukturen og steingardar vart fjerna og nye bygde opp. På Engjasete skjedde utskiftinga først etter 1900. Tunstrukturen er i dag omlag slik den vart etablert etter utskiftinga.

Nede ved fjorden var det husmannsplassar og eit yngre bruk som var utskilt allereie i 1854. Talet på husmannsplassar knytt til gardane har endra seg gjennom tidene.

Orrasete var heimestølen for begge gardane og dei tidlegaste husmannsplassane. Stølen ligg ca. 400 moh. med vidt utsyn over Sognefjorden. Her har ein funne spor etter korndyrking både frå vikingtida og frå slutten av 1400-talet. Det ser ut til at ein har halde fram med korndyrkinga ut på 1700-talet. Også her har ein sankt lauv til fôr og arkeologiske funn viser til at dette kan ha starta allereie for 2505–2415 f.Kr. Dette er truleg ein av dei eldste fôrsankingstradisjonane i Noreg. Stølsdrifta og slåttan på Orrasete tok slutt i løpet av 1950- 60-talet. Bygningane har forfalle og landskapet er i stor grad grodd att.

Lauvsanking vart gjort på fleire ulike måtar som kvar har sett preg på landskapet. Vi finn lauvenger, hagemarker, haustingsskog og styvingstre. Lauvengene vart vanlegvis beita vår og haust, og slått med ljå på seinsommaren. Hagemarkene var eit resultat av langvarig kombinasjon av husdyrbeite og lauv- og rissanking. På Grinde er det mange hagemarker, gjerne på skrinne område. Haustingsskogen ligg i hovudsak på steinete mark og trea vert jamleg hausta ved styving eller stubbehausting av lauv til husdyrfôr, produksjon av bast, reip eller emnevirke eller for bruk av bark eller ved. Styvingstrea er i hovudsak ask og alm, men også bjørk. Stubbelausting vart gjort på hassel.

Styvingstrea finn vi i heile området i innmark og utmark. Enkeltstående styvingstre og rekkjer av styvingstre står i hovudsak på innmarka og helst der dei ikkje kom i konflikt med anna gardsdrift. Ein del av trea er òg plasserte langs ulike grenser, ved steingardar, bakkemurar, vegar, bekkefar og ved Grindselva. Dette er tre som er stelt og hausta over lang tid.

På tidlegare åkrar og slåttemarkar vart det etterkvart planta inn ulike typar frukttrær, gjerne lagt på terrassar. I dag vert ein del av innmarka på Grinde nytta til frukt dyrking. På 1960-talet vart det planta fleire teigar med gran, i hovudsak i hagemark og haustingsskogar. Men framleis er mykje av området prega av beite og slåttemarkar.

Steinkonstruksjonar er eit markert innslag i landskapet og i form av rydningsrøyser, steingardar, innhegningar, bakkemurar, stein til vegar og fundament til bygningar. Ein del kan vere svært gamle, andre er nyare. Med utskiftinga av gardane vart ein del steinstrukturar fjerna og nye kom til. På 1930-talet vart det ei intensivering i bruken av jordbruksareal og nyridding for moderne drift på Grinde. I dei høgareliggende engene finn vi i dag store rydningsrøyser, steingardar og bakkemurar. I området er det ulike



Utløe på Engjasete. Foto: Arlen Bidne, Vestland fylkeskommune

typar slåttemark, både oppgjødsla marker og tradisjonelle med ekstensiv bruk.

LANDSKAPSKARAKTER

Området ligg på nordsida av Sognefjorden der dei to gardane ligg på flatare parti i eit elles bratt sørhellende terreng, med utsyn til fjorden. Heimestølen Orrasete ligg øvst i området på ca. 400 moh., Engjasete ligg på ca. 300 moh. og Grinde ligg nærast fjorden på ei terrasse som ligg omlag 110 moh.

Landskapet på Grinde og Engjasete kan opplevast som eit historisk gardsmiljø med stor variasjon av kulturminne. Det ligg i eit ope landskap med tradisjonelle kulturmarker, eng og styvingslundar blant moderne jordbruksareal. Landskapet er variert, godt vedlikehalde og relativt lite påverka av moderne inngrep. Mykje av frukthagar, beitemarker, slåtteteigar, eng og styvingstre vert framleis skjøtta på tradisjonelt vis. Fleire av bygningane i området er gamle og gjev eit godt bilete av den tradisjonelle vestlandsgarden slik han var på byrjinga av 1900-talet.

NASJONAL INTERESSE

Grinde – Engjasete er eit særst godt bevart døme på drifta av den tradisjonelle vestlandsgarden og vert framleis skjøtta på tradisjonelt vis. Den vertikale driftsstrukturen frå fjord til fjell er godt bevart. Landskapet med ulike kulturminne og kulturmarkstypar dannar ein funksjonell og visuell heilskap. Det store og varierte innslaget av lauvenger, hagemarker og styvingstre, der mange framleis er i bruk, er sjeldan å finne i dag. Av særskild interesse er bruken av lauv til fôr og korleis dette har forma landskapet. Lauvingstradisjonen kan ha starta allereie for 4000 år sidan og kan vere av dei eldste i Noreg.

SÅRBARHEIT OG RÅD FOR FORVALTNING

Området er med i den landsomfattande satsinga «Utvalde kulturlandskap i jordbruket» ei tilskottsordning basert på eit spleiselag mellom landbruks-, natur- og kulturminneforvaltninga i Noreg. Satsinga er eit samarbeid med brukarane i området. Det er utarbeidd ein forvaltningsplan for området og det vert årleg tildelt midlar til investerings- og skjøtsels tiltak som mellom anna tek vare på kulturarven.

Grinde–Engjasete er eit av dei prioriterte kulturmiljøa i Kommunedelplan for kulturminne i tidlegare Leikanger kommune og har fått omsynssone H-570 i kommuneplanen sin arealdel der omsynet til kulturminne, kulturmiljø og kulturlandskap særskild skal ivaretaast. I Kommunedelplan for kulturminne vert det gjeve særskilde retningslinjer for å ta vare på dei kulturhistoriske verdiane.

Dei største trugsmåla er attgroing og avviking av tradisjonell landbruksdrift. Dei mange haustingstrea er avhengig av å bli hausta jamleg, noko som er arbeidskrevjande og forutset kunnskap om dei gamle haustingsmetodane. Det er vidare viktig at slått og beite vert oppretthalde og at steinstrukturar i området vert vedlikehalde. Større utbyggingar i området vil kunne virke skjemmaende på landskapet.

Bygningstiljøet på Grinde – Engjasete er i liten grad undersøkt og omtala. Bygningane i tuna, innmarka og stølsområda er ein viktig del av heilskapen og bør takast vare på. Mange er i god stand, men det er også ein del som er i ulik grad av forfall. Forfall og tap av eldre bygningar i området vil redusere den kulturhistoriske verdien av området. Spesielt bygningar som i dag ikkje er i bruk er sårbare for forfall.

KULA-området bør vidareførast i kommuneplanen sin arealdel som omsynssone c) med særleg omsyn til landskap. Det bør utarbeidast retningslinjer til omsynsionen samt generelle føresegner til kommuneplanen sin arealdel for å ta vare på verdiane og setje rammer for arealbruken.

Viktige punkt for planlegging og forvaltning av dette landskapet er:

- > Nye bustadar og driftsbygningar bør plasserast varsamt innanfor den etablerte gardsstrukturen.
- > Andre typar bygningar bør leggest utanfor KULA-området.
- > Føringane i skjøtselsplanen bør ligge til grunn for bruken av landskapet.
- > Eldre bygningar i tuna, på innmarka og stølane bør vedlikehaldast
- > Ein bør stimulere til framleis busetting, aktiv jordbruksdrift og husdyrhald, for å hindre attgroing og sikre at området beheld sin karakter som jordbrukslandskap.

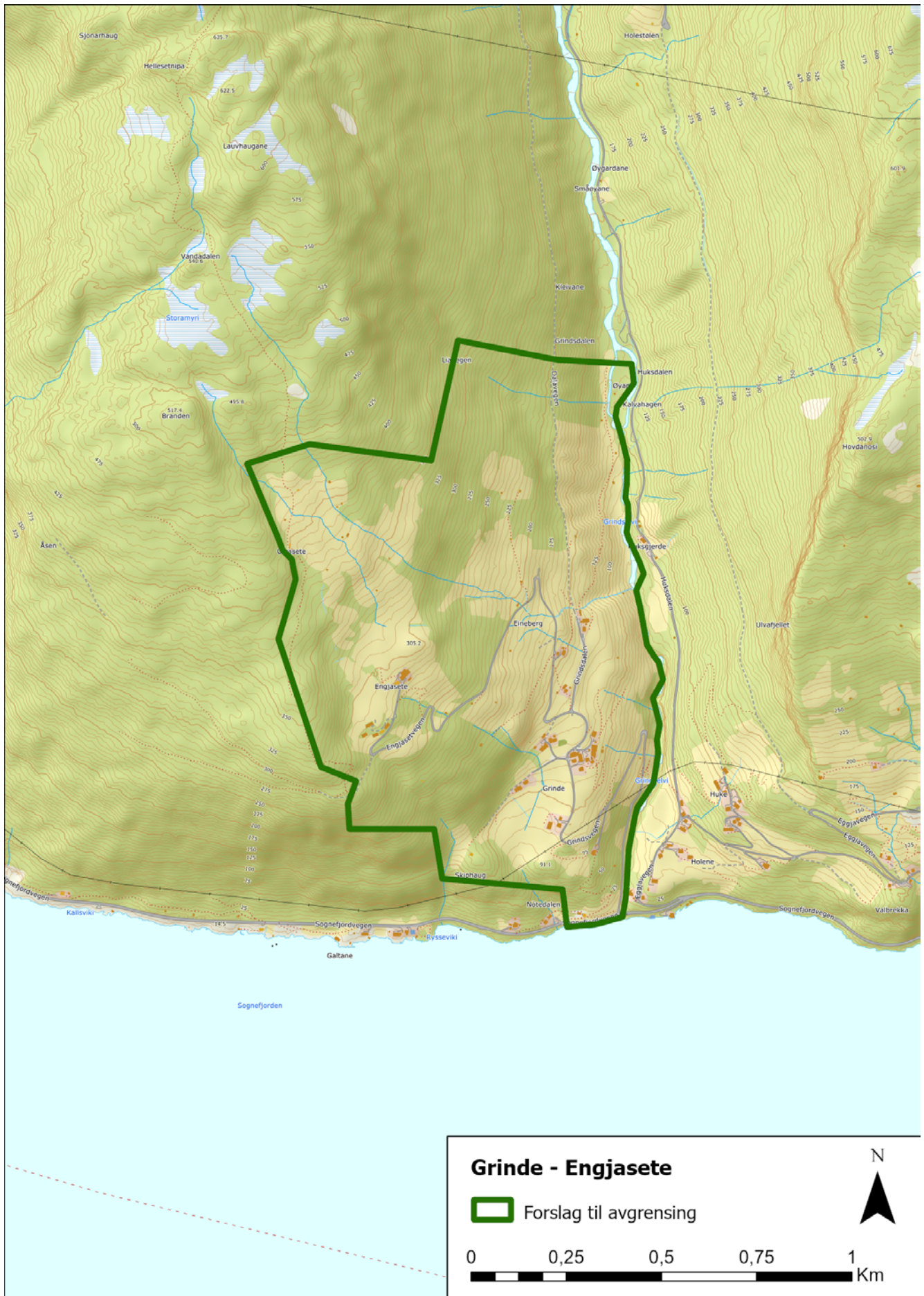

14. Strendene i Vik

Veglause fjordgardar

Vik kommune

Areal: 114,9 km²

Området ligg i landskapsregionane 22) midtre bygder på Vestlandet og 15) lågfjellet i Sør-Norge. (Nasjonalt referansesystem for landskap – NIBIO)

PLASSERING

Området omfattar dei veglause gardane på sørsida av Sognefjorden i Vik og strekkjer seg frå ytre deler av Arnafjorden, via Finnafjorden og til grensa mot Høyanger. Fjellområda innover Stølsheimen som høyrer til gardane inngår i området.

SKILDRING

Dei fleste gardane ligg i eit ope fjordlandskap der bratte fjell stig opp bak gardsbruka. Finnabotn skil seg frå resten av fjordlandskapet i området som er eit

avgrensa landskapsrom der fjorden er omkransa av bratte og høge fjell.

I heile området er det spor etter korleis menneska har tilpassa landskapet slik at ein kunne livnære seg her. Gardane hadde gjerne fleire stølar. Nokre av fjellstølane ligg langt frå garden. Gardsbruka hadde fleire ulike inntektskjelder som til saman skapte eit livsgrunnlag. Det var mellom anna vedhogst for sal, laksefiske i fjorden og pelsdyroppdrett. I dag er turismen ei ny inntektskjelde som også set spor i landskapet.

Menneska har brukt dette området i svært lang tid, noko gravrøysa på Kalvhageneset ved Ålrek og gravhaugane ved Sylvarnes og Vollevik er synlege spor etter. Det er òg gjort funn som tyder på busetnad tilbake til steinalderen på Geithus. I fjellet er det spor etter stølstuffer som kan gå langt tilbake i tid.



På garden Ålrek er det ikkje gjennomført utskifting. Her ligg bygningane i fellestun og det er framleis teigblanding. Foto: Arlen Bidne, Vestland fylkeskommune



Gardstunet i Vollaviki med innmarka. Foto: Arlen Bidne, Vestland fylkeskommune

Folk på Strendene er avhengige av båt for å kome seg til andre stader. Mellom gardane, innmarka, utmarka og stølsområda er det eit nett av stiar og gangveggar. Enkelte av dei er mura opp i det bratte terrenget. Dei til dels høge og omfattande vegmurane er med på å skape det særprega kulturlandskapet.

Den vertikale driftsstrukturen i området er svært godt bevart og lett lesbar i landskapet. Nokre av gardstuna ligg tett på fjorden, medan andre ligg noko høgare oppe. I det bratte terrenget var det viktig at tunet vart lagt trygt for skred, samstundes som åkerjord og slåttemark måtte sparast. I strandsona er naust, buer og kaiar lagt der det var mogleg å legge til med båt. På Sylvarnes er det bevart eit gamalt ishus som tidlegare vart nytta i samband med laksefisket. Fiske etter laks var ei viktig inntektskjelde. Nokre stader er det kome nye bygg for turistverksemd i strandsona.

I Finnen og i Finnabotnen er det fleire bruk heller tett på fjorden der landskapet flatar ut. Nede ved fjorden finn vi òg restar etter fleire husmannsplassar, mellom anna i Vollaviki der husmannstova framleis står.

På Ålrek er mykje av det gamle klyngetunet knytt til dei tre brukane bevart. Garden Ålrek er ikkje utskifta og den gamle teigblandinga er framleis intakt. Eigarane har gjort eit stort arbeid over mange år for å halde landskapet med dei mange teigane ope. Vegen opp frå fjorden og bakkemurane i tunet og innmarka viser

bruken av landskapet. Her er framleis bevart fleire eldre frukttre. Tunet som ligg omlag 100 moh. gjev eit godt bilete av korleis menneska i området budde i tida før utskiftinga.

På garden Sylvarnes ligg dei to brukane tett ved ein annan, og dannar eit felles tun der mange av dei gamle bygningane er bevart. Då brukane framleis vert drivne på tradisjonelt vis, er kulturlandskapet særskild godt bevart med rydningsrøyser, steingjerde og den oppmura vegen som viktige element. Det ligg ein godt bevart einerhage aust for tunet. Lauving er framleis i hevd på Sylvarnes.

Karakteristisk for gardstuna langs Strendene er at dei ofte består av eitt eller to bruk. Nokre stader står tuna til fleire bruk tett saman, andre stader er det meir avstand mellom dei. Ein del tun skil seg ut ved at det er gjort svært få endringar i bygningsmassen og dei er særskild verdifulle kulturmiljø. Kyrkjeteigen, Geithus, Hustavenes, Vollaviki, Hanekam, Vetlesand og Ålrek er gode døme på tun som er godt bevarte.

Utmarka var vesentleg for livberginga på Strendene. Dei fleste gardsbruka hadde fleire stølar, heimestøl og fjellstøl var nødvendig, og nokre bruk hadde gjerne to fjellstølar. Heimestølen låg gjerne på 300–500 moh. og var i bruk vår og haust, medan fjellstølen låg høgt til fjells. For ein del av gardane var det lange og bratte stølsveggar. Stølsbusa på desse stølane vart ofte små og spartanske og gjerne bygd opp av enkle materiale

og stein. Eit godt døme er Ålrekstølen, der det gjerne tok seks timar å gå frå garden til stølen. Steinsela viser korleis ein i størst mogleg grad har brukt lokale materiale til å bygge husa. Fleire av stølane i området er framleis godt bevarte og gjev eit godt bilete av den tradisjonelle stølsdrifta. I tillegg til Ålrekstølen gjeld det Hanekamstølen, Hestfjellet, Smørklepp og Sylvarnesdalen.

Ein del av stølane har ei spektakulær plassering og er godt synlege frå fjorden, til dømes Hustavenesstølen, Rotteskaret, Skjemmedalen, og Ytstestølen Geithus.

LANDSKAPSKARAKTER

Området er eit heilskapleg fjord- og fjellandskap karakterisert av det opne landskapet langs den breie Sognefjorden, den innelukka Finnabotnen og fjellområdet i Stølsheimen. Strandlinja er til dels svært smal og oppbroten av bratte svaberg. Ovanfor strandlinja ligg gardsbruka på små hyller der landskapet gjer det mogleg å etablere busetnad og innmark. Bak tuna og innmarka stig terrenget bratt opp mot fjellet. Fjellområda er prega av mange vatn og mange fjellstølar der stølsdrifta har skapt eit særmerkt kulturlandskap.

Finnabotn omkransa av til dels blankskurte bratte fjellsider, skil seg frå det opne fjordlandskapet langs Sognefjorden. Dei to bruka inst i Finnabotnen gjev perspektiv til dimensjonane i det dramatiske og ville landskapet.

NASJONAL INTERESSE

Landskapet er forma av det tradisjonelle vestlandsjordbruket over svært lang tid. At området framleis er veglaust er sjeldan. Samla sett har området få moderne inngrep og er eit sjeldan godt bevart kulturlandskap. Heilskapen og samanhengen mellom fjorden, gardstuna med innmark og utmarka med fjellstølane er uvanleg godt bevart og lett lesbar. Det opne landskapet og samspelet mellom fjord og fjell er i tillegg særskilt vakkert.

SÅRBARHEIT OG RÅD FOR FORVALTNING

Store delar av området inngår i Stølsheimen landskapsvernområde og dei kulturhistoriske verdiane her vert ivaretekne gjennom verneforskrifta. Dette omfattar Finnabotn, Finnen og alt terreng frå omlag 200–500 moh. Det er utarbeida ein eigen forvaltningsplan for landskapsvernområdet og ein skjøtelsesplan for Finnabotn. Stølsheimen verneområdestyre er forvaltningsstyresmakt.

På Sylvarnes og Ålrek er det i kommuneplanen sin arealdel lagt omsynssoner for bevaring av kulturmiljø. I Kulturminneplan for Vik kommune er stølen i Sylvarnesdalen, skulehuset på Sylvarnes, Kleivløa på

Hanekam, gardane Sylvarnes og Ålrek, Ålrekstølen og alle faste kulturminne i Stølsheimen landskapsvernområde nemnde.

Vik kommune har vurdert Sylvarnes og Sylvarnesdalen, Ålrek og Ålrekstølen til å vere *Kjerneområde landbruk, kulturlandskap*. Områda bør handsamast i tråd med retningsliner for tiltak og arealdisponering innanfor kjerneområde for kulturlandskap.

Dei godt bevarte gardsbruka med den heilskaplege vertikale driftsstrukturen er spesielt sårbare for attgroing som fylgje av at gardsdrifta vert nedlagt. Vidare er området sårbart for større moderne inngrep då det i dag er forholdsvis få av desse.

Området er eit populært og godt tilrettelagt turområde der det ved mange av bruka er sett opp informasjonsskilt som fortel kort om garden, noko som bidreg til auka kunnskap og interesse for gardsbruka langs strendene.

KULA-området bør visast i kommuneplanen sin arealdel som omsynssone c) med særleg omsyn til landskap. Det bør utarbeidast retningsliner til omsynssonen samt generelle føresegner til kommuneplanen sin arealdel for å ta vare på verdiane og setje ramme for arealbruken.

Viktige punkt for planlegging og forvaltning av dette landskapet er:

- > Omsynet til verdiane i landskapet og heilskapen mellom fjorden, gardstuna med innmarka og stølane i utmarka bør vektleggast ved alle nye tiltak, slik som hyttebygging og reiselivsutvikling. Vidare reiselivsutvikling og hyttebygging i området bør ta omsyn til dei kulturhistoriske verdiane i landskapet og tilpasse seg desse med omsyn til plassering, volum, form og materialbruk.
- > Vidare jordbruksdrift er avgjerande for å ta vare på landskapet sin karakter, og det bør leggjast til rette for, vidareføring av beiting og slått samt skjøtsel av styvingstre og frukttre, samt stimulerast til framleis busetjing på gardane i området.
- > Strukturen i dei eldre gardstuna bør behaldast, eventuelle nye bygningar bør knytast til eksisterande tun og tilpassast omgjevnadane og terrenget med omsyn til volum, materialval og form.
- > Dei verneverdige bygningane på gardane, langs fjorden og i fjellet bør bevarast.
- > Spor etter eldre driftsformer som steingardar, bakkemurar, tufter, vegfar med meir bør bevarast.
- > Vedlikehald av ferdsselsveggar og bakkemurar er viktig for å oppretthalde kulturlandskapet og kommunikasjonen mellom dei ulike teigane, stølane og gardane og gjere området tilgjengeleg som turområde for besøkande.

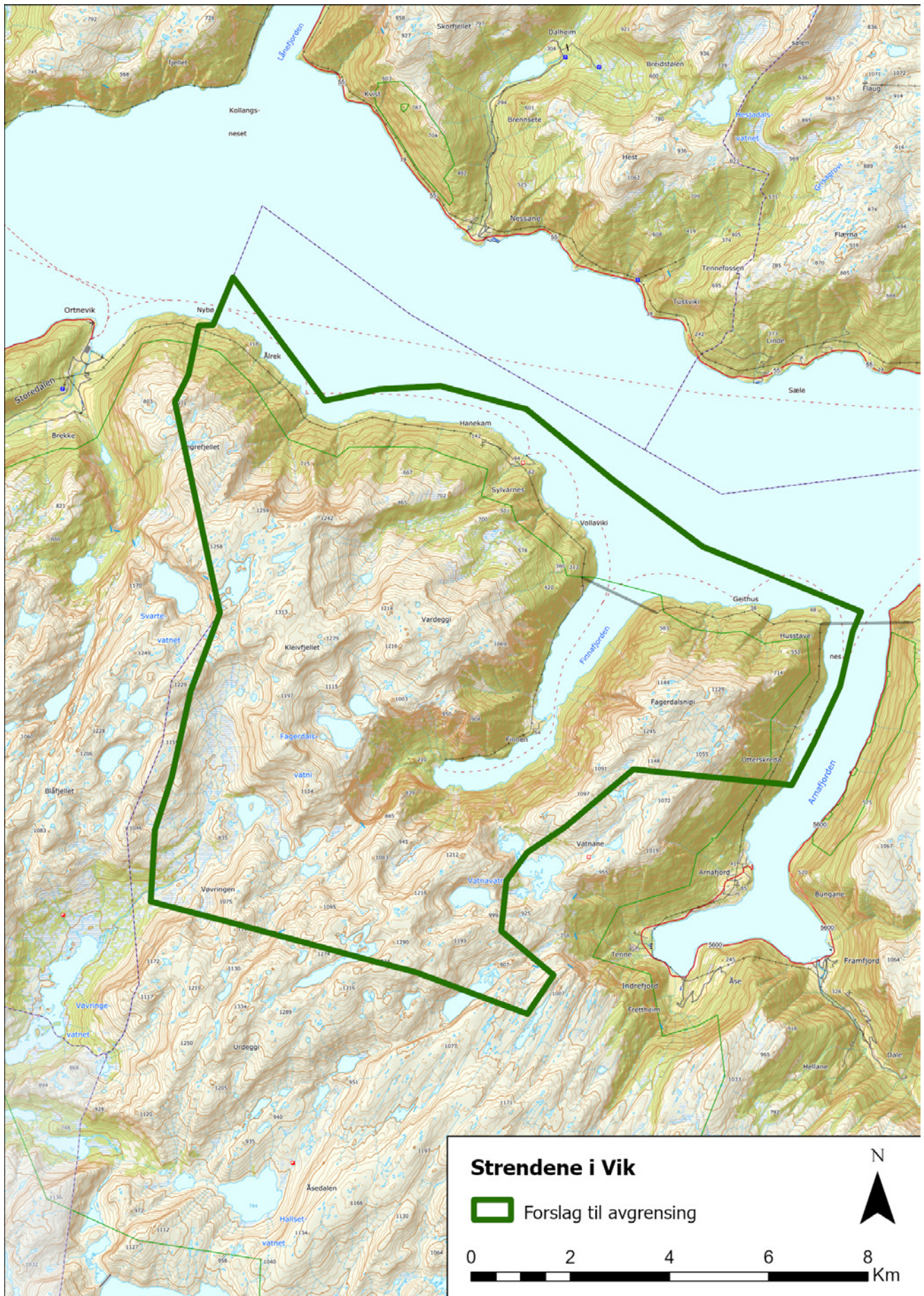

15. Hove og Hopperstad

Maktsenter i jernalderen og mellomalderen

Vik kommune

Areal: 2,3 km²

Området ligg i landskapsregion 23) indre bygder på Vestlandet (Nasjonalt referansesystem for landskap - NIBIO)

PLASSERING

Bygda Vik ligg inne i ei djup vik på sørsida av Sognefjorden. KULA-området omfattar jordbrukslandskapet ovanfor Vikøyri mellom elvene Hopra og Vikja. Det ligg på naturlege terrassar opp mot 100 moh. Den flate dalen er omkransa av fjella i sør, aust og vest med utsyn mot fjorden, fjell og breformasjonar mot nord gjev eit markert og klart avgrensa landskapsrom.

SKILDRING

Området viser dei lange linjene i utviklinga av ei rik jordbruksbygd på Vestlandet frå jernalderen og mellomalder, via det tradisjonelle jordbrukslandskapet etter utskiftinga og til dagens moderne jordbrukslandskap.

På terrassane finn vi vide og lett drivne areal som var godt eigna for jordbruksteknikken i jernalderen og mellomalderen. Det er spor etter jordbruk tilbake til eldre jernalder og landskapet er rikt på kulturminne frå eldre jernalder og fram til i dag. Gravhaugane på Moane, Hopperstad stavkyrkje, Hove steinkyrkje og Tenold stavkyrkje (som er borte) vitnar om staden som eit politisk og religiøst maktsentrum i jernalderen og mellomalderen.

Vik er den ytste av dei større jordbruksbygdene langs Sognefjorden. Bygda låg godt til for ferdsel over fjellet til Voss og på fjorden. Straum- og vindforhold i Sognefjorden kunne bidra til å tvinge skip på veg inn fjorden over mot Viksida. Her hadde ein ei særleg god strategisk plassering for å kunne fungere som eit maktpolitisk tyngdepunkt.

I løpet av yngre jernalder/vikingtid hadde ein sannsynlegvis stor produksjon av våpen og reiskap som har vore med på å skape den velstanden som vi kan sjå i gravene frå denne tida. Funn i ei av kvinnegravene på Hopperstad viser til kontakten med Europa, og kan tolkast som ein ekteskapsallianse med ein irsk familie. Også andre funn i området vitnar om god kontakt over Nordsjøen, enten i form av handel, alliansar eller plyndring.

Garden Hove har sannsynlegvis utmerka seg. Den sentrale plasseringa i bygda, namnet, rike fornminnefunn og at det vart reist ei kyrkje her i mellomalderen, tyder på at han var eit religiøst og maktpolitisk sentrum i jernalder og mellomalder.

Moahaugane er knytt til garden og er eit særmerkt element i landskapet som knyter området til forhistoria. Her er åtte store og to mindre haugar og bevarte restar etter dei to Guahaugane på den austlege terrassekanten ned mot elva Vikja. Haugane er godt synlege nede på flatbygda og med god utsikt ut over dalen og fjorden. Storhaugane hadde ein diameter på 15 til 30 meter og ei høgd på tre til fire meter og må ha gjort inntrykk på alle omkring.

Det ser ut som dei første Moahaugane vart reist på 300-talet. Det kom fleire til heilt fram til 1030-talet. Den store samlinga av gravhaugar viser at det her sannsynlegvis har vore eit maktsentrum i jernalderen som var stort i vestlandsk samanheng.



Moahaugane sett mot Sognefjorden. Foto: Arlen Bidne, Vestland fylkeskommune



Hopperstad stavkyrkje er omgitt av eit jordbrukslandskap med aktiv drift. Til venstre for stavkyrkja ligg Hopperstadtunet.
Foto: Arlen Bidne, Vestland fylkeskommune

Hove steinkyrkje frå ca. 1170 er ei av dei eldste steinkyrkjene i Sogn og Fjordane og truleg ei privatkyrkje knytt til ein velstående mann med sete i Vik. Vi kan sjå kyrkja som ei vidareføring av Hove som maktsenteret og ei kontinuitet i gudsdyrkinga tilbake til før kristninga. Kyrkja ligg godt synleg til i landskapet og er godt synleg frå Hopperstad kyrkje.

Det gamle klyngjetunet på Hove (Hovstunet) låg aust på terrassen ved Moahaugane. Etter utskiftinga vart mange av husa flytta. To av bruka etablerte seg med tun vest for steinkyrkja. I dag er området prega av ei blanding av nyare og eldre bygningar. Dei nye tuna har vidareført del av den rekkestrukturen som det eldre tunet hadde. Dei største endringane i bygningsmiljøet etter utskiftinga er dei to store fellesfjøsa som ligg like ved Hove kyrkje.

Utover i yngre jernalder får fleire gardar i Vik auka status. Hopperstad har særleg mange og rike funn frå

denne tida, og denne garden vart no ein av dei mest sentrale og største i bygda.

Ved Haugateigen er det funne ni graver frå yngre jernalder, men dei er ikkje lenger synlege. Gravfunna fortel om ei jamn utvikling frå folkevandringstida og framover, der garden hadde ein aukande rikdom til lenger ut i vikingtid ein kjem. Spesielt for gravfunna på Hopperstad er at det er funne mange kvinnegraver som var rikt utstyrt.

Dagens stavkyrkje på Hopperstad vart reist kring år 1130, truleg har det stått ei kyrkje her før dette. Plassert på ein haug i landskapet omlag midt i bygda med utsikt over dalen og fjorden er ho godt synleg og hevar seg opp over gardane nedanfor. Hopperstad var truleg fylkeskyrkja i Sygnafylket og i så fall den første offisielle kyrkjestaden i fylket.

Hopperstad stavkyrkje og det store Hopperstadtunet står på ein rest av den samme terrassen som

Moane. Det var eit tett klyngjetun fram til utskiftinga i 1880-åra. Rundt 1850 var det omlag 50 hus i tunet. Ved utskiftinga flytta tre av bruka ut av tunet, men Hopperstadtunet har tydeleg bevart den gamle klyngestrukturen. Det er eit særst verdifullt kulturmiljø der det ligg nær Hopperstad stavkyrkje med ope jordbrukslandskap rundt. Det har bygningar frå fleire bruk der eit mangfald av eldre bygningane dominerer. Bygningane er i hovudsak frå 1800- og byrjinga av 1900-talet, fleire i enkel bygdesveitserstil. I hovudsak står tunet slik det var bygd opp att etter utskiftinga. Mange andre gardstun i området har den tradisjonelle oppbygginga som kom etter utskiftinga.

LANDSKAPSKARAKTER

Området ligg ovanfor strandstaden opp mot der landskapet deler seg i to smalare dalføre. Fjella er høge og bratte, spesielt i aust og vest, samstundes som ein har utsyn til fjorden. Det opne jordbrukslandskapet med store jorde, gjerne omkransa av tre er i dag det mest karakteristiske med dette landskapet. Her er synlege spor etter eldre busetjing, monumentale gravhaugar og mellomalderkyrkjer. Moderne jordbruksdrift har også sett sitt preg på landskapet m.a. med dyrking av bær under lette tunellkonstruksjonar.

Gardane ligg gjerne på moreneplatå med utsyn i retning Sognefjorden i nord. I bakkant mot sør stig landskapet gradvis oppover i retning Vikafjellet.

NASJONAL INTERESSE

Vik var eit maktsenter i jernalderen og mellomalderen og her har det vore drive jordbruk frå jernalderen til i dag. Det godt bevarte jordbrukslandskapet har framleis tydelege spor etter den lange tradisjonen som religiøst og politisk maktsentrum. Her er ei samling av gravhaugar og mellomalderkyrkjer på eit relativt avgrensa areal som er sjeldan. Dei er nasjonalt viktige kunnskapkjelder som syner utviklinga frå førkristen tid opp i moderne tid. Landskapet dei ligg i er godt bevart og har høg opplevingsverdi.

Dei mange gardstuna og landskapet rundt viser godt endringar i jordbruksdrifta gjennom tidene. Gardane i området viser eit mangfald frå små husmannsplassar via storgardar til embetsgardar.

SÅRBARHEIT OG RÅD FOR FORVALTNING

Hove steinkyrkje, Hopperstad stavkyrkje og Moahaugane er freda i medhald av kulturminnelova.

Eit samanhengande område rundt desse kulturminna er regulert til bevaring i reguleringsplan for Hove-Moahaugane-Hopperstad. Både Hopperstadtunet og Hove-tunet er regulert til bevaring.

Området er i dag godt ivaretatt med aktiv landbruksdrift som held kulturlandskapet ope, men er sårbart for reduksjon og avvikling av landbruksdrift. Fleire av dei eldre bygningane er i dag ikkje i bruk og

er prega av forfall. Det er viktig at desse vert sette i stand og tatt i bruk. Bygningstiljøa med høg kulturhistorisk verdi er sårbare for nybygg som ikkje innordnar seg tuna sin struktur og volum.

Landskapet er vidare sårbart for utbyggingar som er ute av proporsjon med dei tradisjonelle bygningane og som vil konkurrere om merksemda med kyrkjene og gardstuna. Området bør skjøttast i tråd med Hove – Moahaugane – Hopperstad Vik kommune.

Landskapsanalyse og skjøtselsplan med hovudprinsipp for reguleringsplan.

Fortidsminneforeningen arbeider med å etablere eit nytt servicesenter til Hopperstad stavkyrkje. Det er viktig at senteret tek omsyn til og underordnar seg kyrkja. Gjeldande reguleringsplan der det er regulert inn eit nytt servicesenter tek omsyn til dette.

Heile KULA-området bør visast i kommuneplanen sin arealdel som omsynssone c) med særleg omsyn til landskap. Det bør utarbeidast retningsliner til omsynssonen samt generelle føresegnar til kommuneplanen sin arealdel for å ta vare på verdiane og å setje rammer for den vidare arealbruken.

Viktige punkt for planlegging og forvaltning av dette landskapet er:

- > Nye byggetiltak innanfor området bør leggst til allereie utbygde områder og vere underordna omsynet til dei kulturhistoriske samanhengane i landskapet.
- > Dei verneverdige bygningane på gardstuna bør bevarast og sikrast mot nedbygging, forfall og klimatruslar. Strukturen i eldre gardstun bør behaldast. Eventuelle nye bygningar bør knytast til eksisterande tun og tilpassast omgjevnadane og terrenget med omsyn til volum, materialval og form.
- > Nye store bygningar bør unngåast. Dersom det er behov for bygging av nye driftsbygningar bør dei tilpassast landskapet og bygningstiljøet i struktur, volum, storleik, materialval og farge. Større bygningsvolum bør vurderast å få ei utforming som vert broten opp, eventuelt senkast ned i terrenget.
- > Ved bygging av nytt servicesenter til Hopperstad stavkyrkje er det viktig at ein tek omsyn til omgjevnadane i forhold til storleik, materialbruk og utforming,
- > Siktlinjene mellom kyrkjene, gravhaugane og fjorden bør bevarast.
- > Det er viktig med fortsatt jordbruksdrift for å oppretthalde dagens kulturlandskap og hindre attgroing.
- > Spor etter eldre driftsformer som steingardar, bakkmurar, tufter, vegfar, uteløer med meir bør bevarast.
- > Planerings- og massefyllingstiltak som vil endre landskapet sin karakter bør unngåast.

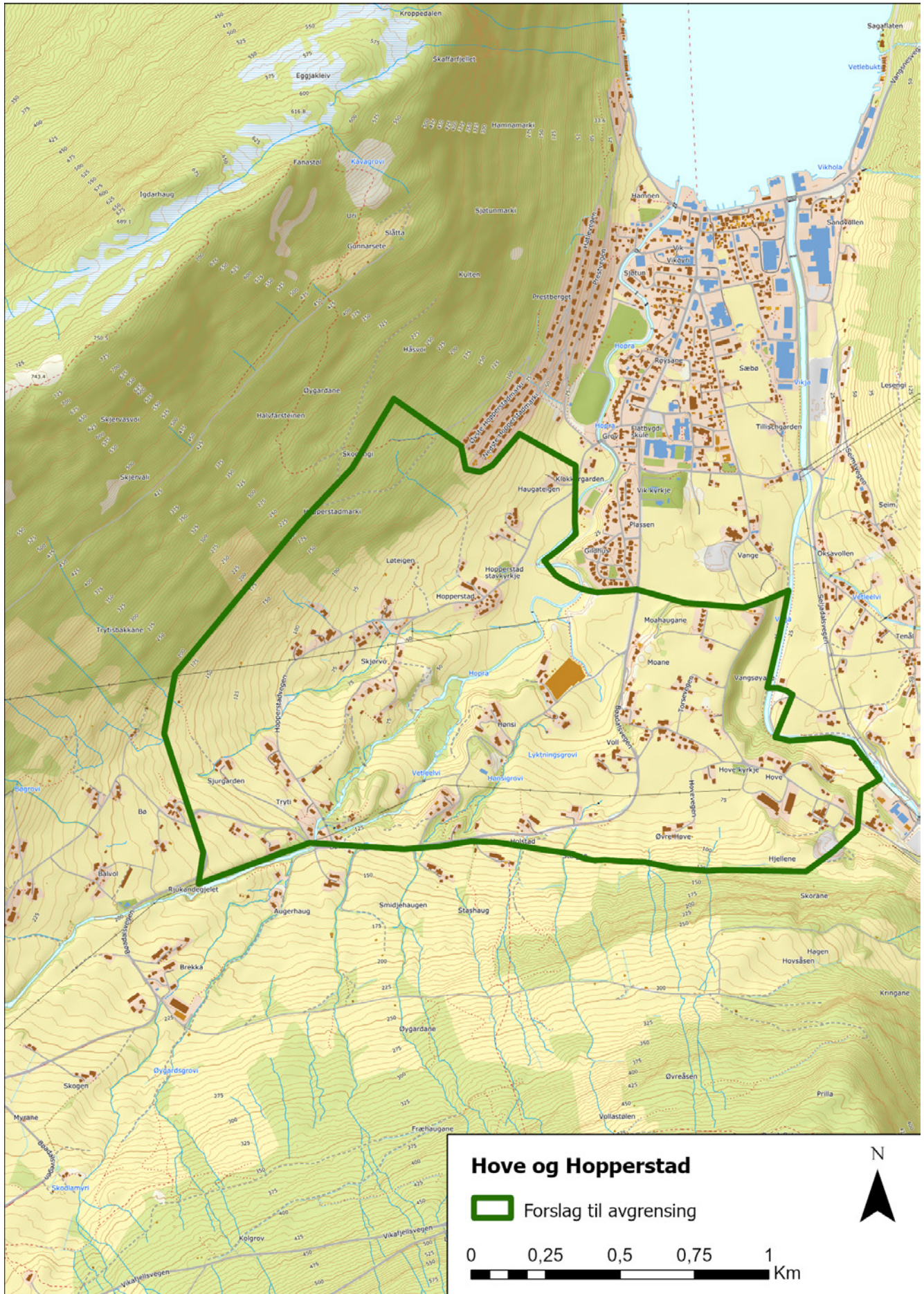



Tingstaden på Flolid med Bård Breivik sine kunstinstallasjonar. Foto: Arlen Bidne, Vestland fylkeskommune

16. Gulatinget

Møteplass for lov og rett

Gulen kommune

Areal: 86,7 km²

Området ligg i landskapsregion 20) kystbygdene på Vestlandet (Nasjonalt referansesystem for landskap – NIBIO)

PLASSERING

Landskapet ligg like sør for innløpet til Sognefjorden og omfattar Gulafjorden og områda rundt.

SKILDRING

Det gamle Gulatinget er ein av dei viktigaste institusjonane frå eldre norsk historie. Gulating vart truleg skipa av Harald Hårfagre og var ei årleg tingsamling som fann stad frå om lag 900 -1300 e.Kr. Vi har ikkje

sikkert belegg for den presise plasseringa av tingstaden. Utifrå landskapet, sagatradisjonen, historisk kunnskap om Gulatinget og plasseringa til kyrkja, samt plasseringa av dei to steinkrossane, har ein tolka det til at det første Gulatinget var lokalisert i Eivindvik.

Under Håkon Håkonson sitt styre (1217–1263) vart tingstaden til Gulatinget flytta til ein ny møtestad kalla Guløy. Ein har ikkje gjort arkeologiske funn som har kunna stadfeste akkurat kvar tingstaden låg, men meiner likevel at Flolid, om lag fire km aust for Eivindvik, er den mest sannsynlege staden. Dette meiner ein på bakgrunn av at det skal ha vore ei kyrkje i området og at landskapet har eit påfallande naturleg atrium. Denne tingstaden hadde sannsyn-



Steinkross i Eivindvik. Foto: Arlen Bidne, Vestland fylkeskommune

legvis ei kortare levetid enn den i Eivindvik då Håkon 5 Magnusson flytta tinget til Bergen, truleg rundt 1310.

Gulatinget var opphavleg eit allting der «alle frie, våpenføre menn» hadde rett til å møte. Seinare vart det omdanna til eit lagting. Gulatinget hadde både lovgjevande og dømmande makt. Det var der tingmennene godkjende lovene i forhandlingar med kongen sine representantar og kyrkja.

Då Gulatinget vart oppretta, var Gulen omlag det geografiske sentrum for midtre del av Vestlandet. Eivindvik ligg strategisk til nær skipsleia og den vidare vegen inn Sognefjorden. KULA-området omfattar dei to stadane i Gulen der Gulatinget sannsynlegvis vart halde og landskapet rundt. Tingstadane var lette å kome til med båt frå dei ulike delane av regionen som var omfatta av Gulatinget, og det var tilgang til gode hamner. I tillegg måtte dei ha plass til alle som kom og terrenget måtte høve som tingstad. Ein slak terrengrygg slik vi finn i Eivindvik er eit godt døme på eit naturleg terreng som var godt eigna til tingplass.

Tida frå 900-talet og fram til 1300-talet var uroleg. Leidangen vart eit viktig grep for å sikre landet mot invasjon og var det første organiserte forsvarssystemet for Vestlandet. Leidangen var regulert i Gulatingslova. Systemet med vetar for å varsle ufred og å samle leidangen var viktig. Rundt Eivindvik er det fire vetar, plasserte på Næverdalsfjellet, Semnebøfjellet, Middtun og Svaberg. Vetane er tolka som eit vaktvern for Gulatinget i tillegg til at dei var ein del av det heilskapelege vetesystemet.

Truleg har det vore lokale tingstadar i Gulen lenge før det regionale tinget oppstod. Området knytt til Gulatinget har variert, før 930 var det i hovudsak Hordafylke, Firdafylke og Sygnafylket. Etter midten av 900-talet vart området utvida til å omfatte Sunnmøre, Rygjafylke og Egdafylke. Ved innføringa av landslova i 1274 inngjekk også Valdres, Hallingdal og Setesdal.

Ved tingstaden i Eivindvik står det to krossar i granatglimmerskifer frå 900 talet. Krossane er hogde i steinbrota i Hyllestad og frakta til Eivindvik. Den eine krossen står plassert ved kyrkjegardsporten og den andre eit stykke oppe i bakken nord for kyrkja på

området som i dag vert kalla Krossteigen. Topografien har mange likskapstrekk med skildringa av Gulatinget i Egils saga. Terrassen under krossen på Krossteigen ville kunne vere ein god tingvoll. Ved krossen var det ei kjelde med rikeleg vatn, kalla Olavskjelda, og skipa kunne finne seg gode hamner i vika nedanfor og langs sundet både lenger aust og vest.

Gulatinget på Flolid vart valt som Sogn og Fjordane fylke sin 1000-års-stad og det er opparbeida ein park i området der ein trur at Håkon Håkonson flytta Gulatinget til. I parken står Bård Breivik sine monumentale kunstinstallasjonar der Tingveggen er det mest markerte verket.

I dei tidlegaste tingseta til Gulatinget hadde ein ikkje nedskrivne lover. Lovene vart overleverte munnleg og ein måtte hugse dei. I regjeringstida til Olav Kyrre (1067–93) vart Gulatingslova skriven ned. Fleire ulike kjelder frå mellomalderen gjev til saman eit godt bilete av korleis Gulatingslova var på 1100- og 1200-talet. På Gulatinget i 1267 vart ei ny Gulatingsbok lagt fram til godkjenning og den gjaldt fram til 1274 då Landslova vart vedteken av tingmennene. Landslova vart utarbeida av Magnus Lagabøte og samla dei norske landskapslovene i ei lovbook. Landslova gjaldt i fleire hundre år og grunnlova frå 1814 bygde på dei gamle lovsamlingane. Korleis Gulatingslova har blitt vidareført i dagens lovverk ser vi til dømes i rettsreglane knytt til odelslova og allemannsretten.

LANDSKAPSKARAKTER

Området ligg i den ytre delen av Gulafjorden, nær skipsleia og innløpet til Sognefjorden, i eit heller ope, noko kupert landskap. Eivindvik ligg inne i ei vik på nordsida av Gulafjorden og vert skjerma av øya Fonna. Her ligg kommunesenteret og vika er prega av nyare bustadfelt. Ved tingstaden er det ope jordbrukslandskap i tillegg til kommunehuset og kyrkjegarden. Tingstaden Flolid ligg mellom Ytre og Indre Flolidvågen inst på halvøya Guløyna. Området er i hovudsak prega av eit tradisjonelt jordbrukslandskap og av 1000-årsstaden. Begge tingstadane har naturlege amfi og er omkransa av låge fjelltoppar som rammar inn landskapsrommet. Frå fjelltoppane er det god utsikt og på fleire av dei er dei gamle vetane bevarte.

NASJONAL INTERESSE

Gulen med Eivindvik og Flolid som samlingsstad for Gulatinget fram til ca. 1300 knytter området til ein viktig institusjon i norsk historie. Den strategiske plasseringa, naturlege amfi samt sagalitteraturen

peikar på desse to plassane som tingstad for Gulatinget. Gulatingslova vart rekna som ei av dei friaste og mest demokratiske lovene i Europa for tusen år sidan, og lova kom til å setje preg på mange andre lover. Dei lovene vi har i Noreg i dag, er framleis tufta på dei gamle gulatingslovene. Gulatinget og Gulatingslova var også førebilete for Alltinget på Island som vart etablert tidleg på 900-talet.

Med Gulatingslova fekk Noreg for første gong eit samla forsvar med etableringa av leidangen. Lova gav òg føringar for korleis leidangen skulle varslast og systemet med vetar langs kysten vart bygd opp. Innanfor området er det fire vetar som var ein del av dette varslingsystemet.

SÅRBARHEIT OG RÅD FOR FORVALTNING

På Flolid er det ein reguleringsplan for tusenårsstaden Gulatinget (2011). Planen tek omsyn til kulturminneverdiane.

I kommuneplanen for Gulen (2014) er det lagt inn bandleggingssone, H730, kring prestegarden, kyrkja og den gamle Gulatingstaden. Dette tek vare på dei kulturhistoriske verdiane her og det er viktig at det vert vidareført ved ein eventuell reguleringsplan.

Både Eivindvik og Flolid er sårbare for utbygging og oppføring av nye store bygningsstrukturar som vil kunne bryte med viktige siktlinjer og samanhengar i landskapet. Det store landskapsrommet rundt Gulatinget er sårbart for vindkraftutbyggingar på fjelltoppane som omkransar tingstadane.

Landskapet bør i kommuneplanens arealdel gjevast omsynssone c) med særleg omsyn til landskap. Det bør utarbeidast generelle føresegnar og retningslinjer som formulerer målsetjinga for forvaltninga av området, og rammer for bruken av det.

Viktige punkt for planlegging og forvaltning av dette landskapet er:

- > Siktlinjer til og frå tingstadane bør oppretthaldast.
- > Omsynet til landskapet bør vektleggast ved alle nye tiltak som slik som hyttebygging og kaianlegg i område som er synlege frå tingstadane.
- > Kulturlandskapet som omgjev tingstadane bør takast vare på, eldre gardstun, steingardar, bakkemurar tufter, vegfar og landingsplass for båt med meir bør bevarast.
- > Sårbare kulturminne som vardane i fjellet og steinkrossane bør takast vare på
- > Nye vindkraftanlegg bør ikkje etablerast innanfor KULA-området eller slik at dei er synlege frå tingstadane og vardane.

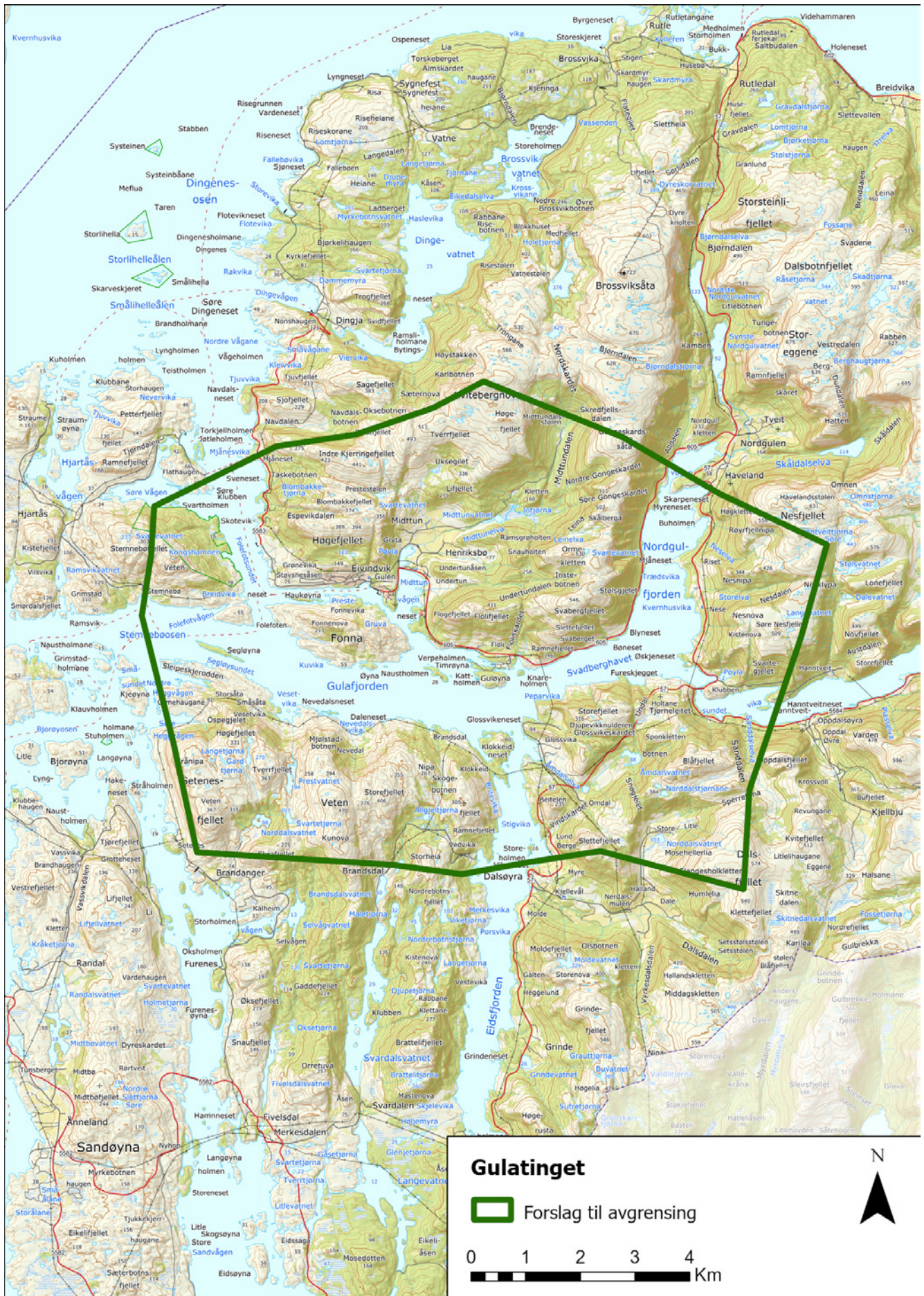

17. Nærøyfjorden

Små grender i dramatisk fjordlandskap

Aurland kommune, Lærdal kommune, Vik kommune og Voss herad

Areal: 772,2 km²

Området ligg i landskapsregionane 15) lågfjellet i Sør-Norge og 23) indre bygder på Vestlandet (Nasjonalt referansesystem for landskap – NIBIO)

PLASSERING

Området omfattar Aurlandsfjorden og Nærøyfjorden med tilgrensande fjellområde som omfattar mellom anna Bleia, Grånosi, Fresvikbreen og fjella kring Grindaflet, i tillegg til Nærøydalen og Stalheim. Grensene tilsvarar verdsarvområdet Vestnorsk fjordlandskap – delområde Nærøyfjorden, men med mindre utvidingar rundt Fresvikbreen og ved Stalheim.

SKILDRING

Dette er eit dramatisk fjordlandskap omkransa av høge fjell. Vi finn spor etter førhistorisk fangst i fjella

og etter jordbruksdrift tilbake til bronsealderen.

Kjernen i området er Aurlandsfjorden og Nærøyfjorden med strandsoner og lier utan større synlege tekniske inngrep. Gardsbruka er med på å prege landskapet langs fjorden, i dalføra og på fjellhyllene over fjorden. Skog er karakteristisk for delar av området, der lauvskogen dominerer dalføre og lier i heile området. Barskogen er òg eit tydeleg innslag. Fjellområda som vert toppa med store fonner og bremassiv går opp i over 1700 moh. På fjellryggane ved Fresvikbreen ligg det fleire stupfangsanlegg for rein. Anlegga er store og omfattar faste installasjonar som sperregjerde, murar, bogesteller, slakteplassar og kjøtgøymer.

Fjorden har vore reiseveg og livsnerve. Dei få stadene der det har vore mogleg, har ein hatt busetjing i lang tid, noko som gravhaugar og -røyser langs fjorden vitnar om. Vi finn små tettstadar som Undredal og Gudvangen der busetnaden er samla nede ved fjorden og tilgjengelege ressursar vart nytta innover i dalen



Bakka er ei fleire små grender langs Nærøyfjorden. Foto: Stig Nordrumshaugen, Vestland Fylkeskommune

og på fjellet. Ein hausta fôr på teigar som låg lenger vekke, og måtte gjerne bruke båt for å kome til. Framleis er det synleg mindre teigar på det vi i dag oppfattar som heller utilgjengelege stader. På mindre flater ved fjorden ligg det òg enkelte gardar, gjerne eitt eller to bruk saman, som til dømes Styvi og Breisnes.

På Styvi i Nærøyfjorden er mykje av den eldre bygningsmassen framleis godt bevart og kulturlandskapet ved gardstunet er halde i hevd. Styvi hadde vårstøl nede ved fjorden, og sommarstølen låg på andre sida av fjorden saman med stølane til gardane i Dyrdal.

Dyrdal har hatt busetjing i lang tid. Fangstanlegga i fjellet og arkeologiske funn vitnar om det lange tidsrommet menneska har brukt området. Dei eldre gardstuna og jordbrukslandskapet fortel om busetjinga og levevegen. Av særskild interesse er nausta og restane av det eldre bygningsmiljøet nede ved fjorden, klyngetunet som ligg ovanfor fjorden, gardstuna i Drægali og på Drægo lenger opp mot fjellet, samt stølsvollane. Samla utgjer desse bruka eit heilskapleg kulturlandskap med forholdsvis få moderne tiltak.

Grenda Bakka, med fleire gardbruk og kyrkje, har eit heilskapleg og godt bevart bygningsmiljø med gardstun og eit lite strandsitjarmiljø. Det er aktiv jordbruksdrift og tydelege spor etter eldre drift.

Langs fjordane var det tidlegare fleire høgdegardar i drift. Tuna og kulturlandskapet på Nedbergo og Stigen er framleis bevart og er viktige element i det storslegne landskapet.

For gardane i området har utmarksressursane vore avgjerande, ofte med fleire stølar. Fjellområda var òg mykje nytta til jakt og fiske. Bruken av landskapet har sett tydelege spor med ulike typar bygningar, vegfar, bakkemurar, og steingjerde samt murar i sjø for å verne bøane mot erosjon.

Undredal ligg ved Aurlandsfjorden og tilkomsten til bygda var lenge via fjorden. I Undredal står husa tett saman langs vegen. Lenger opp frå fjorden ligg det fleire gardsbruk. Dei som budde i tettstaden dreiv små gardar og hadde slåtteteigar utetter fjorden. Innover dalen var det stølsområde og det er framleis aktiv geitedrift på nokre av stølane. Undredal har hatt busetnad i lang tid og var tidlegare eit sentrum med ei lang historie som kyrkjestad, noko Undredal stavkyrkje vitnar om.

Dei gamle ferdselsrutene gjekk mykje på fjorden, men det var likevel behov for vegar over land. Ei av rutene mellom Aust- og Vestlandet gjekk inn Nærøyfjorden og vidare til Stalheim og Voss. Den gamle postvegen mellom Styvi og Bleiklindi frå 1660 vart brukt til å frakte posten frå Gudvangen til Styvi når det låg is på fjorden og derfrå med båt til Lærdal. Frå Gudvangen gjekk vegen vidare gjennom Nærøydalen. Her er det bevart fleire strekk av den gamle kongevegen. Traseen frå Nærøydalen og opp til Stalheim var



Utsikt over Nærøydalen med Stalheimskleiva i framkant.

Bak til venstre er Jordalsnuten som er skildra i litteratur og biletkunst. Foto Arlen Bidne, Vestland fylkeskommune

svært bratt. Auka ferdsel på 1800-talet gav behov for ei større utbetring som var ferdig i 1845. Ein kunne frå då av køyre opp Stalheimskleiva med hest og kjerre.

I siste halvdel av 1800-talet kom dei første turistane til området. Dette vart starten på ei reiselivsnæring som framleis er svært viktig. Frå slutten av 1800-talet vart turen frå Gudvangen og opp til Stalheim eit populært reisemål for cruiseturistane på Nærøyfjorden. Gudvangen vart etterkvart ein liten tettstad med hotell og serveringsstadar. Stalheim hotell med si spektakulære plassering over Nærøydalen, er eit anna spor etter turistane. Stalheimskleiva vart tidleg ein attraksjon.

På 1800-talet vitja mange kunstmålarar Nærøyfjordområdet. Eit av dei mest kjende verka frå nasjonalromantikken er Johan Christian Dahl sitt måleri «Fra Stalheim». Biletet viser utsikta frå Stalheim mot Nærøydalen. Måleriet er ei god kjelde til kunnskap om landskapet slik det var på midten av 1800-talet. Diktaren Per Sivle vaks opp på Stalheim. Oppveksten og landskapet der har vore med å prega arbeidet hans. I ei av dei mest kjende forteljningane hans «Berre ein hund» har fjellet Jordalsnuten ei sentral

rolle. I bilete «Fra Stalheim» har også dette karakteristiske fjellet ei sentral plassering.

LANDSKAPSKARAKTER

Området er eit klassisk fjordlandskap med korte avstandar frå fjorden til fjellet og med store kontrastar der bratte fjellsider vert brotne opp av små dalføre og strandsoner med busette område. Området har vore brukt som fangst- og jordbruksområde frå yngre bronsealder. I dag er det framleis aktiv gardsdrift her, og jakt og fiske er framleis viktig for innbyggjarane. Fjordane har vore vesentleg for kommunikasjonen i området og for utviklinga av det som reisemål for turistar. Postvegen og Kongevegen er viktige element i landskapet.

NASJONAL INTERESSE

Området er vurdert som eit av dei vakraste fjordlandskapa i verda. Den store tidsdjupna i landskapet er bevart med synlege element frå yngre bronsealder og fram til i dag, knytt til fangst, ferdsel, jordbruk og turisme. Kontrasten mellom den dramatiske naturen og dei småskala gardsbruka og tettstadane i området er sjeldan, og har stor opplevingsverdi. Landskapet som omgjev dei eldre gardsbruka er godt bevart. Landskapet har også vore ei kjelde til inspirasjon for nokre av landet sine høgst verdsette kunstnarar frå 1800-talet og er i dag ein viktig del av kulturhistoria.

SÅRBARHEIT OG RÅD FOR FORVALTNING

Det aller meste av arealet har status som verdsarvområde; Vestnorsk fjordlandskap – delområde Nærøyfjorden. Forvaltningsplanen for delområdet gjev overordna føringar for korleis området bør takast vare på i eit langsiktig perspektiv. Vidare bruk av området må vere i tråd med føringane i forvaltningsplanen.

Største delen av området inngår i to landskapsvernomsråde, samt fire naturreservat. Det er Nærøyfjorden verneområdestyre som har forvaltningsansvaret her og det er føringane i verneforskrifta som styrer forvaltninga av desse områda..

Mykje av bygningsmiljøa ligg utanfor landskapsvernomsråda og naturreservata, men er regulert til bevaring/omsynssone i medhald av plan- og bygningslova. Stalheimskleiva og Undredal stavkyrkje er freda i medhald av kulturminnelova.

Føringane i verneforskrifter og i reguleringsplanar tek i vare dei kulturhistoriske interessene for desse områda. For fleire av dei mest verdifulle kulturlandskapa/kulturmiljøa i området er det utarbeida egne skjøtelsplanar og det er viktig at området vert skjøtta i tråd med føringane her. Det er utarbeida ein restaureringsplan for kulturminna og kulturmiljøa innanfor verdsarvområdet som er styrande for Vestland fylkeskommune sitt arbeid med istandsetjing.

Ei av utfordringane i området er attgroing av landskapet. Då området er stort, har Nærøyfjorden verneområdestyre lagt vekt på å få utarbeide skjøtelsplanar for dei kulturhistorisk mest verdifulle områda, og bidreg med tiltaksmidlar til skjøtsel av desse områda. Det er viktig at dette arbeidet vert vidareført.

KULA-området bør vises i kommuneplanen sin arealdel som omsynssone c) med særlege omsyn til landskap. Det bør utarbeidast retningsliner til omsynssonen samt generelle føresegner til kommuneplanen sin arealdel for å ta vare på verdiane og sette rammer for arealbruken.

Viktige råd for planlegging og forvaltning av dette landskapet:

- > Omsynet til verdiane i landskapet bør vektleggast ved alle nye tiltak, slik som hyttebygging og reiselivsutvikling. I verneområda er slike tiltak i strid med verneføremålet.
- > Innanfor jordbruksområda bør det stimulerast til framleis busetjing og jordbruksdrift for å ta vare på landskapet sin karakter. Vidare slått og beiting er viktig for å unngå attgroing og bør stimulerast. Ved utviding av beite- og slåtteområde bør ein lage ein plan før ein gjer tiltak.
- > Verneverdig bygningsmasse på gardane, langs fjorden og i utmarka bør bevarast.
- > Restaureringsplanen for bygningsarven bør ta høgde for endra klima, slik at kulturminna blir sikra best mogleg.
- > Strukturar i eldre gardstun bør behaldast. Eventuelle nye bygningar bør knytast til eksisterande gardstun og tilpassast til omgjevningane med omsyn til volum, materialval og form.
- > Spor etter eldre driftsformer som steingardar, bakkemurar, tufter, vegfar, bruer og brygger med meir bør bevarast.
- > I fjella finn vi mange sårbare kulturminne som det bør takast omsyn til ved ferdsel og bruk av fjell og stølsområda. I fjellet er det også viktig at beite vert oppretthalde for å hindre attgroing av landskapet. Utarbeiding av ein beitebruksplan kan vere eit verkemiddel.
- > Større planerings- og massefyllingstiltak som vil endre landskapet sin karakter bør unngåast. Mindre massefyllingar og jordforbetringstiltak bør tilpassast omkringliggende landskap. I verneområda vil slike tiltak som hovudregel vere i strid med verneføremåla.
- > Nye landbruksveggar bør tilpassast terrenget på ein god måte. Dette er særskild viktig i bratte og ulendte områder. I verneområda er bygging av nye veggar i strid med verneføremålet.
- > Båttrafikk på fjorden bør ta omsyn til faren for erosjon langs strendene.

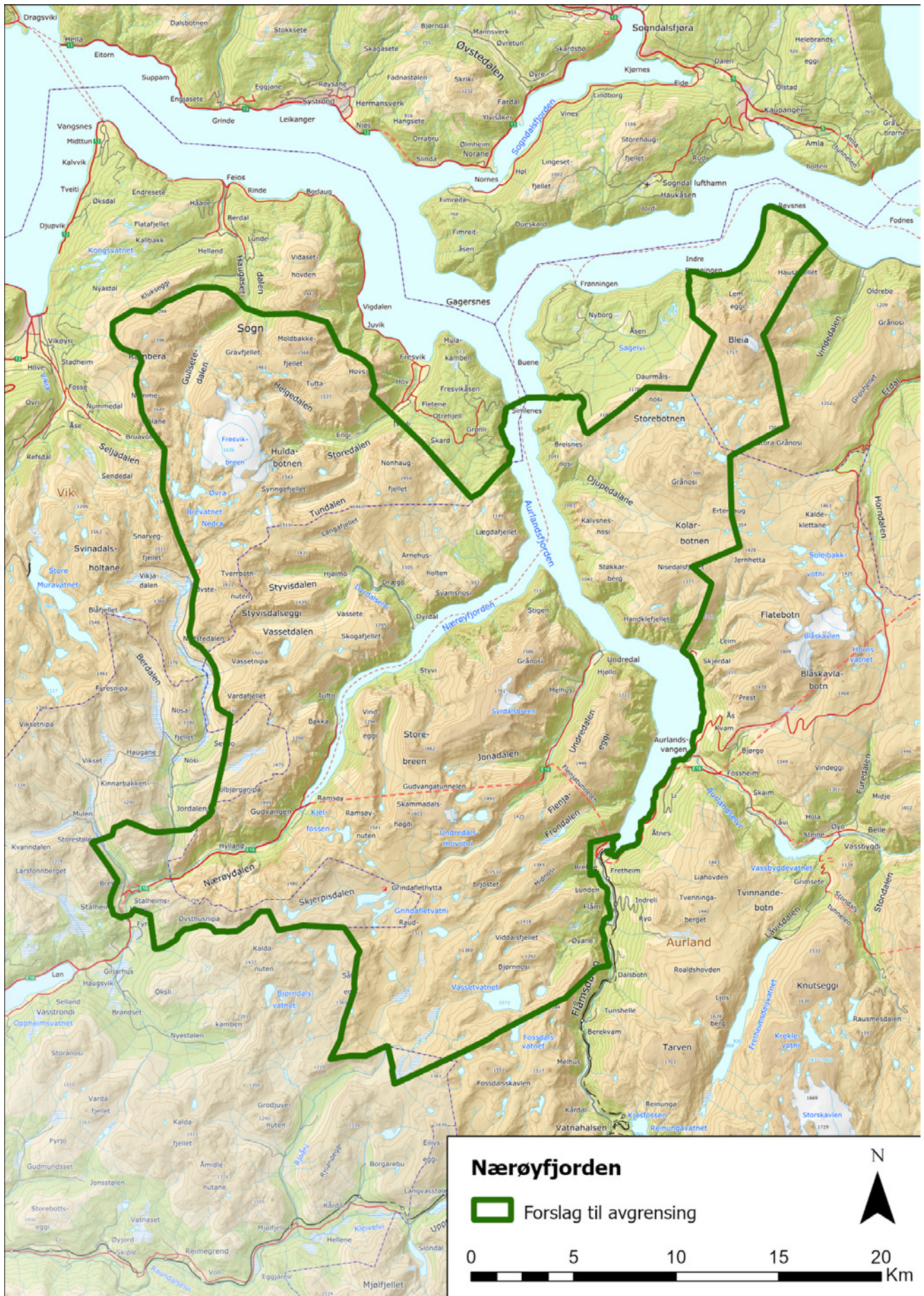

18. Filefjell vest

Historiske veganlegg på viktig fjellovergang

Lærdal kommune

Areal: 37,2 km²

Området ligg i landskapsregion 15) lågfjellet i Sør-Norge.
(Nasjonalt referansesystem for landskap, NIBIO)



Parti av Kongevegen over Filefjell mellom Kyrkjestølen og Maristova. Vi ser her dei rette linene som var karakteristisk for 1700-tals vegtraseen. Foto: Jan Adriansen, Riksantikvaren

PLASSERING

Området strekkjer seg frå Kyrkjestølane på grensa mot Vang kommune i aust og vestover gjennom Smeddalen til nedanfor Maristova og omfattar også fjellområdet aust for Smeddalen der kongevegen går. Området grensar mot eit anna foreslått KULA-område aust for fylkesgrensa. Dei to områda femner heilskapen i Filefjell-landskapet.

SKILDING

Vegkryssinga over Filefjell har vore særst viktig for handel og samkvem mellom aust og vest, og har ei svært lang historie. I området ligg det fleire generasjonar med vegstrekningar. Vi finn spor etter den gamle Allmannavegen (tjodgata), Den Bergenske postveg, Den Bergenske kongeveg, Den Bergenske hovedvei, den første riksvegen og dagens E16. Området har såleis ei unik samling av veghistorie over eit langt tidsrom. Mellom Maristova og Kyrkjestølen ligg den lengste originale Kongevegstrekninga som er igjen mellom Lærdalsøyri og Øye. Veggen er del av den Bergenske Kongeveg og er den første køyrevegen over Filefjell, bygt i perioden 1791 til 1793 og den første offentleg finansierte køyrevegen mellom aust og vest.

Filefjell var den kortaste, lågaste og minst vêrharde strekninga mellom Austlandet og Vestlandet. Det er funne spor etter ferdsel tilbake til steinalderen. Arkeologiske funn viser at det var ein fast ferdselsveg her alt i jernalderen og at det då var fast busetjing her. Området er rikt på førhistoriske kulturminne attende til steinalderen. Tyngda av kulturminna er likevel frå vikingtid og mellomalder då det var omfattande ferdsel og jernvinne på Filefjell. På Kyrkjestølen, på Vangssida finn vi tuftene etter St. Thomaskyrkja, ei stavkyrkje bygd på det som truleg var ein marknadsplass der folk frå Sogn, Voss, Valdres og Gudbrandsdalen møttest årleg.

Med Gulatingslova vart ferdselen over Filefjell regulert og verna. Lova fastslo at veggen skulle fylgje den traseen han alltid hadde fylgt og at breidda skulle svare til lengda på eit spyd – åtte alen. Allereie i denne eldste lova ser vi at vegrett vart oppfatta som eit samfunnsgode som dei private omsyna måtte vike for. Med Magnus Lagabøte si lov i 1282 vart reglane i

Gulatingslova i hovudsak vidareførde og gjaldt i hovudtrekk fram til Vegloven av 1824.

På 1600-talet vart kongemakta meir sentralisert til København og det var behov for eit meir effektivt styre av distrikta i Noreg. Nye næringar innan bergverk og trelast og utvikling av postvesenet auka behovet for nye og betre vegar. Christian IV vedtok at alle allfarvegane i Noreg skulle forbeholdast. Framleis var det bøndene som hadde ansvar for vedlikehaldet på kvart sitt vegstykke.

Den første store reforma i samferdselshistoria kom med innføringa av postvesenet i 1647. Postvegane vart utvikla som eit hovudvegssystem som batt saman dei ulike stifta i Noreg og København. Bergensruta gjekk om Valdres og Filefjell, og fylgde truleg mellomalderen sin allmannaveg. For å få eit effektivt postvesen vart det behov for å bygge ut vegnettet til køyreveg. Vegen over Filefjell vart bygd etter det franske prinsipp som var rådande på slutten av 1700-talet. Det gjekk ut på at ein bygde vegen i rette linjer uavhengig av terrenget, noko som var lite eigna på fjellovergangar i Noreg. Fleire parti av vegen vart så bratte at hestane ikkje klarte å trekkje lasset opp. Ei av desse strekka var frå Maristova og opp til Håvarden. Det vart kalla «De sju skuffelser». Vegen er lagt i ei rett linje opp bakken og har ei maksimal stigning på 1:4. Totalt stig vegen 230 meter opp til det høgaste punktet på kongevegen 1230 m.o.h.

Allereie etter ca. 50 år starta arbeidet med å legge om og forbetre vegen over Filefjell. Frå midten av 1800-talet hadde også prinsippa for å bygge veg endra seg. No søkte ein å leggje vegen flatt i terrenget og å unngå for bratte stigningar. Traseen frå Kyrkjestølen til Maristova vart på 1840-talet lagt gjennom Smeddalen. Dette gjorde ein av dei tyngste traseane over Filefjell lettare å passere. Rundt 1850 vart vegen nedanfor Maristova lagt om med ny bru over Smeddøla. Dei siste endringane kom med oppgradering av dagens E16 gjennom Smeddalen. Kongevegen har meir eller mindre stått urørt frå han gjekk ut av bruk som hovudveg i 1840-åra.

Bøndene som hadde ansvar for vedlikehaldet møttest tre gonger om året for å sjå etter vegen. Styresmaktene førde tilsyn med arbeidet ved å ri baugreid. Dersom vegen ikkje var i god nok stand, fekk bøndene bøter. Det vart stilt stadig større krav til vedlikehaldet og det førde til konflikhtar mellom bøndene og generalvegmeisteren. Etterkvart tok soldatar over mykje av byggearbeidet, medan bøndene gjorde vedlikehaldet.



Merkesteinen i marmor på grensa mellom Akershus og Bergen stift som generalvegmeisterane Hammer og Anker fekk sett opp rundt 1797. I bakgrunnen Smeddalen der dagens E 16 går.
Foto: Eva Moberg, Vestland fylkeskommune

Det var nødvendig med plassar på fjellovergangen der dei reisande kunne søkje ly. Stølane vart nytta, men det vart også bygd egne sælehus der dei kunne ta inn. Sælehuset på Maristova er nemnd allereie i Bjørgynjar Kálfskinn i 1358, men det har truleg også stått eit sælehus her før 1300-talet. Då den første køyrevegen over Filefjell kom, vart Margarethastova bygd. Huset var i to etasjar med eige standsmessig rom for reisande embetsmenn. Bøndene måtte overnatte i enklare losji. Margarethastova er framleis godt bevart og er i dag eit lokalhistorisk museum.

To av dei første kunstnarane som reiste over Filefjell var Johannes Flintoe og Wilhelm Maximilian Carpelan, i 1819. Skissene deira over Filefjell og Kongevegen gjev eit unikt tidsbilete av landskapet. Kongevegen gjorde dette landskapet tilgjengeleg og fekk ei sentral rolle i pionerane sitt arbeid med å vise fram fjellet i kunsten.

LANDSKAPSKARAKTER

Området går frå eit ope, roleg fjellandskap i aust og følgjer den vide Smeddalen med dagens E 16 vestover der dalen blir trongare og brattare ned mot skystasjonen Maristova med tidlegare gardsdrift. I det høgareliggjande opne fjellandskapet aust for Smeddalen ligg den godt bevarte køyrevegen for hest og kjerre som eit tydeleg element i landskapet som med sine rette liner bryt med formene i naturen.

NASJONAL INTERESSE

Landskapet gjev eit unikt vitnesbyrd om tidleg samferdselshistorie og korleis dei eldste køyrevegane vart lagde i fjellet for å binde regionar og landsdelar saman. Kongevegen var ein av Noregs tidlege statleg bygde vegar, og fekk store verknader for kontakten mellom Austlandet og Vestlandet. Vegane i området viser korleis ein har bygd etter ulike prinsipp og etter kvart funne betre løysingar. Kongevegen over Filefjell er godt lesbar og har stor grad av autentisitet.

Maristova er ei av dei tidlege og godt bevarte overnatningsstadane som låg langs vegene og ligg på ein stad der det i sær lang tid har vore overnatting for dei reisande.

SÅRBARHEIT OG RÅD FOR FORVALTNING

Vegparsellen frå Maristova til Kyrkjestølen er ein del av Nasjonal verneplan for veger, bruer og vegrealterte kulturminne, der han er valt ut som ein av fleire parsellar til å representere den Bergenske Kongeveg. Vegen vert forvalta av Statens Vegvesen og det er utarbeidd skjøtselsplan for strekninga.

Smeddøla inngår i Verneplan for vassdrag mellom anna på grunnlag av kulturminneverdiar.

Utfordringar knytt til vegene er attgroing, slitasje og behov for tilrettelegging for vandring og friluftsliv. Det er viktig at ein finn ein god balanse mellom tilrettelegging, bruk og bevaring.

Innanfor området er det to hytteområde, vidareutvikling av desse blir gjort i tråd med eksisterande reguleringsplan.

KULA-området bør visast i kommuneplanen sin arealdel som omsynssone c) med særlege omsyn til landskap. Det bør utarbeidast retningsliner til omsynssone samt generelle føresegner til kommuneplanen si arealdel for ta vare på verdiane og sette rammer for arealbruken.

Viktige punkt for planlegging og forvaltning av dette landskapet er:

- > Omsynet til verdiane i landskapet bør vektleggast ved alle nye tiltak, slik som hyttebygging og reiselivsutvikling.
- > Vegtraseane frå 1800-talet som ikkje inngår i verneplanen, bør takast vare på. Eventuell tilrettelegging for vandring bør gjerast på ein måte som tek vare på dei kulturhistoriske verdiane.
- > Verneverdig bygningsmasse på stølane og på Maristova bør takast vare på.
- > Det bør leggast til rette for vidareføring av beite for å unngå attgroing.
- > Spor etter eldre driftsformer som steingardar, bakkemurar, tufter, andre vegfar med meir bør bevarast. Nye landbruksvegar bør tilpassast terrenget på ein god måte.
- > I fjellet er det mange sårbare kulturminne som bør takast omsyn til ved ferdsel og bruk av stølsområda.
- > Dersom det er aktuelt å utvide eksisterande hytteområde, bør ein ta omsyn til landskapet i planlegginga. Dersom det er aktuelt med hyttebygging bør desse leggast til område der det allereie er nyare hytter og ein bør unngå å etablere hyttefelt i urørde område.

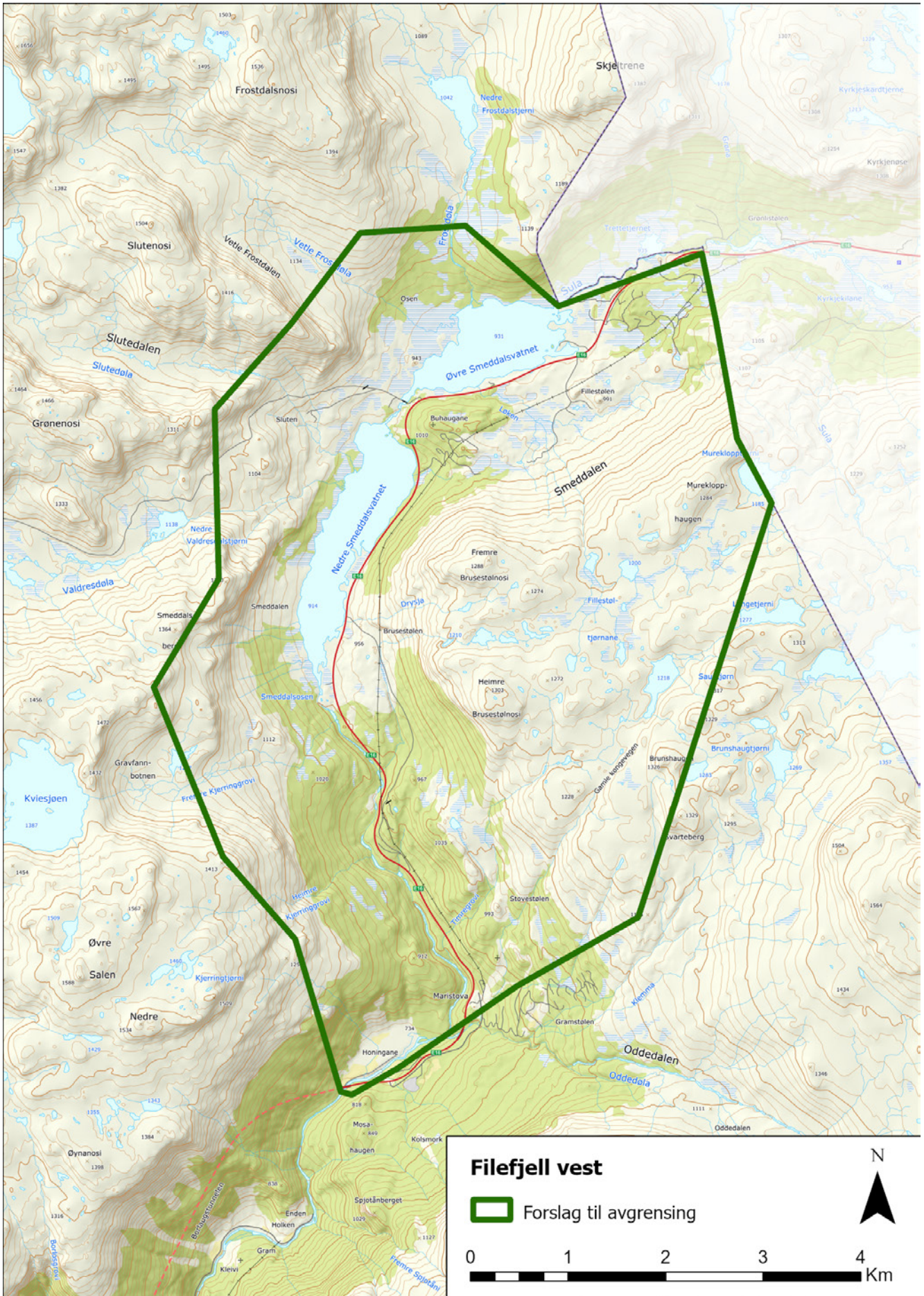

19. Lærdal

Jordbruk og ferdsel

Lærdal kommune

Areal: 33 km²

Området ligg i landskapsregionane 15) lågfjellet i Sør-Norge, 16) høgfjellet i Sør-Norge og 23) indre bygder på Vestlandet. (Nasjonalt referansesystem for landskap – NIBIO)

PLASSERING

Landskapet omfattar dalføret på strekninga frå Lærdal sjukehus ca. to km frå fjorden på austsida av elva og følgjer vidare jordbrukslandskapet på begge sider av elva opp til Borlaug øvst i hovuddalføret før det greinar av mot Filefjell og mot Hemsedalsfjellet. E 16 går gjennom dalen.

SKILDRING

Dalføret er karakterisert av grender og gardsbruk som ligg langs Lærdalselvi og E16. Dalen er omkransa av høge, bratte fjell, sidedalar som munnar ut i hovuddalen. I nedre del er det vide elvesletter og nokre grusterrassar over sletta. Etter Saltkjelen og oppover blir dalen trongare og med mindre jordbruksareal. Raskjegler ligg mellom innmarka og fjellet.

Ferdselshistorie og jordbruksstrukturar med eit tidsspenn frå yngre steinalder/bronsealder til notid er to raude trådar i landskapet. Her er spor etter jordbruksdrift tilbake til yngre bronsealder og buplassar meir enn 8000 år tilbake. Lærdal har særst godt klima for jordbruk. Jordbruket har i dag element frå både den gamle tradisjonelle drifta og moderne



Utsikt over jordbrukslandskapet på Ljøsne, sentralt i dalen. Over den oppdyrka elvesletta ser ein både elveterassar og rasvifter langs fjellsidene. Foto Glenn Heine Orkelbog, Vestland fylkeskommune

drift. Den lange bruken av dalen som ferdselsveg mellom Aust- og Vestlandet set òg preg på landskapet.

Areal til oppdyrking har vore avgrensa. Tidlegare var randsona mellom innmarka og fjellsidene viktige produksjonsareal, der m.a. husmannsplassane låg. Landskapet er ein mosaikk av kulturar som ein knapt finn andre stader. I heile området finn vi busetjingsspor, gravfelt, gravhaugar, dyrkingsspor og rydningsrøysar. Desse er i hovudsak lokaliserte nær dagens gardstun med bygningar frå 1700-talet og framover.

Området er i dag prega av landbruket etter utskiftinga frå slutten av 1800-talet til godt opp på 1900-talet. Hovudvekta ligg på dyrking av grønnsaker, frukt og bær i nedre deler og husdyrbruk i Borgund.

Lærdalselvi er eit av dei viktigaste landskapselementa i dalen og har vore og er avgjerande for innbyggjarane. Ho gav grunnlaget for dyrkingsjorda på flatene, men flaumar og endringar i elveløpet sette tidlegare grenser for kor ein kunne busetje seg. Elva har gjeve vatn til gardsdrifta og vore ei viktig lakseelv. Bøndene fiska fyrst sjølve, men frå midten av 1800-talet byrja dei å leige ut til sportsfiskarar. Tilrettelegging av tilkomst til dei gode fiskeplassane er døme på spor i landskapet etter denne verksemda.

Med lite nedbør har det vore ei utfordringa å få fram nok vatn til åkrane. Dette har resultert i eit omfattande system med vatningsveiter, dei eldste går truleg tilbake til 12–1300 talet. Ljøsnaveiti førte vatn frå Lærdalselvi og ned på Ljøsnaterrassen i eit ca. fem km langt strekk gjennom ulendt terreng. Veita var ferdig i 1890-åra og i bruk til langt ut på 1900-talet. Store delar er framleis bevart, men fører ikkje vatn. Undebakkaveiti er ei av dei få veitene som framleis er vassførande og til dels fungerer.

For å kunne drive jordbruk her måtte ein jamleg rydde stein frå jorda, noko dei mange rydningsrøysene viser. Steinen har òg vore nytta til gjerde og i geiler. Store steinblokker og hellerar har vore nytta til lagring av vinterfôr, men òg til overnatting. Stølsdrifta var avgjerande for busetjinga. Området i dalen var avgrensa og ein var heilt avhengig av å nytte utmarka. Lærdal har store utmarksvidder der gardane hadde stølar, men mange var tungt tilgjengelege.

Storleiken på gardane speglar den gamle strukturen med storgardar, mindre sjølvvegande gardar og husmannsplassar. Husmannsplassar var i drift allereie på 1600-talet og vi finn framleis tydelege spor etter dei i heile dalføret. Husmannsplassane låg der det var marginalt for drift, slik som Galdane og Halabrekka.

Mange av dei eldre gardstuna er framleis godt bevarte, mellom anna i freda tun. Med kristninga av Noreg vart det reist fleire kyrkjer i dalen og Borgund stavkyrkje er framleis bevart. I mellomalderen var det òg kyrkjestadar på storgardane Eri, Rikheim, Hauge i tillegg til Tønjum der det også i dag er kyrkje.



Gjennom dette tronge partiet av dalen ved Galdane går det fleire vegtrasear. Foto/dronebilete: Glenn Heine Orkelbog, Vestland fylkeskommune

Hovudferdselsåra over Filefjell og ned gjennom Lærdal har ei lang historie. Den hadde reguleringar alt i Gulatingslova før 900, og i Magnus Lagabøter si Landslov frå 1272, med klare retningslinjer om standard på vegen og kvar dei vegfarande kunne gå. Bøndene si vedlikehaldsplikt var også fastsett i lova.

Med innføringa av postvesenet i 1647 vart det oppretta nye postveggar mellom knutepunkt i Noreg. Postvegen mellom Kristiania og Bergen gjekk over Filefjell og ned til Lærdalsøyri før han gjekk vidare på sjøen til Gudvangen. Postvegane gjekk hovudsakleg langs den gamle «tjodgata», men nokre stader hadde dei eigne trasear, til dømes over Steineåsen og Seltåsen.

Det er bevart fleire generasjonar veganlegg i området og vegane pregar særleg strekninga frå Seltun til Borgund stavkyrkje. Ein av dei best bevarte traseane er ridevegen Sverrestigen mellom stavkyrkja og Husum, som var i bruk fram til han vart avløyst av vegen gjennom Vindhellaskaret som opna i 1793. Denne vegen vart igjen avløyst av ny veg gjennom Vindhellaskaret i 1843 som har høge murar og slyngande svingar for å unngå for bratt stiging. Vegstrekket forbi husmannsplassen Galdane var eit av dei meir utfordrande, og vi finn her fleire generasjonar av vegar.

Kommunikasjonslinene mellom Aust- og Vestlandet var viktige for tyskarane å sikre under andre verds-krig. Det er spor etter tyske forsvarsverk gjennom heile dalen. I det særs tronge partiet ved Seltåsen er det anlegg på begge sider av dalen.

LANDSKAPSKARAKTER

Lærdal er eit karakteristisk dal-landskap med elvesletter og terrassar i nedre del prega av aktivt jordbruk. Dalen smalnar oppover mot Borgund og gardane blir mindre og meir spreidde. Fleire sidedalar møter hovuddalen. Området har varierte og stadvis svært dramatiske landskapsformer, med tronge gjel omgitt av høge fjell. Sentralt i dalbotnen renn Lærdalselvi. Fossar og sideelvar har tildels sterkt fall ned til elva. Fjellsidene er prega av utmarksareal med variert vegetasjon. Området er rasutsett og rasviftene utgjer ei mellomsona mellom innmarka og utmarka.

NASJONAL INTERESSE

Dei særeigne landskapsverdiane knyter seg til jordbruk, bruk av elva og samferdsel. Ulike typar gardsbruk som spenner frå adelsgardar til husmannsplassar viser heilskapen og variasjonen i jordbruk og busetjing på ein særskild måte. Landskapet i Lærdal er ein mosaikk av kulturar som ein knapt finn andre stader. Av spesiell verdi her er dei eldre gardsbruka med slåttemarker, naturbeitemarker, hagemarker, haustingsskog. Fleire naturbeitemarker og slåttinger har truleg svært høg alder.

Området inngår som del av eit større ferdselsystem med ei særskild historie som batt aust og vest saman. Landskapet gjev eit unikt bilete av norsk samferdselshistorie og korleis vegingeniørkunsten har utvikla seg over tid.

SÅRBARHEIT OG RÅD FOR FORVALTNING

Dei gamle vegtraseane er forskriftsfreda etter kulturminnelova og vert forvalta av Statens Vegvesen etter verneforskrifta. Det er utarbeida skjøtselsplanar for det framtidige vedlikehaldet av vegstrekningane og det er viktig at desse vert fylgt opp.

Fleire gardstun er freda etter kulturminnelova og vert forvalta i tråd med fredingsvedtaket.

Området er med i den landsomfattande satsinga «Utvalde kulturlandskap i jordbruket», ei tilskotsordning basert på eit spleiselag mellom landbruks-, natur- og kulturminneforvaltninga i Noreg. Satsinga er eit samarbeid med brukarane i området. Det er utarbeidd ein forvaltningsplan for området og det vert årleg tildelt midlar til investerings- og skjøtselstiltak som mellom anna tek vare på kulturarven.

Vatningsveiter, goter, steingjerde, rydningsrøyser og andre kulturminne må takast vare på då dei saman med bygningane og kulturlandskapet elles gjev kunnskap om korleis ein i tidlegare tider tilpassa og brukte naturen for å skape seg ein leveveg.

Det er i dag etablert ein samanhengande turveg, «Kongevegen over Filefjell», mellom Lærdalsøyri og Vang som følgjer dei gamle traseane og ferdselsårane. Vegstrekningane er sårbare for utrasing og treng oppsyn. I tillegg er det vesentleg å hindre attgroing.

Ein aktiv bruk av desse veganlegga som turveg kan bidra positivt til at dette vert ivareteke, men ein må også ta høgde for at slitasje av vegbana som følge av meir aktiv og intensiv bruk.

Området er sårbart for attgroing dersom jordbruksdrifta vert redusert og det vert mindre beitedyr i utmarka.

Delar av området er sårbart dersom det vert aktuelt med nye store utbyggingar, til dømes nye hytte- og byggefelt, kraftliner. Det er viktig at dei delane av området som i dag har ein høg kulturhistorisk verdi vert skjerma for nye store tiltak. Ved behov for utbygging knytt til bustad og næring bør ein som hovudregel legge desse i dei delane av området der det allereie er nyare utbyggingar.

Området bør visast i kommuneplanen sin arealdel som omsynssone c) med særleg omsyn til landskap. Det bør utarbeidast retningsliner til omsynssonen samt generelle føresegner til kommuneplanen sin arealdel for å ivareta verdiane og sette rammer for bruken.

Råd for planlegging og forvaltning av dette landskapet er:

- > Omsynet til verdiane i landskapet bør vektleggast ved alle nye tiltak, slik som til dømes hyttebygging og reiselivsutvikling.
- > Ved bruk og tilrettelegging av vegane bør ein legge opp til ein bruk som ikkje fører til for stor slitasje. Tilrettelegging av sykkeltrasear bør unngåast på dei kulturhistorisk mest verdifulle traseane.
- > Innanfor jordbruksområda bør ein stimulere til framleis busetjing og jordbruksdrift avgjerande for å ta vare på landskapet sin karakter. Beiting er viktig for å hindre attgroing av kulturlandskapet.
- > Verneverdig bygningsmasse på gardane og husmannsplassane bør bevarast og sikrast mot nedbygging, forfall og klimatruslar.
- > Strukturen i eldre gardstun og husmannsplassar bør behaldast. Eventuelle nye bygningar bør knytast til eksisterande tun og tilpassast omgjevnadane og terrenget både med omsyn til volum, materialval og form.
- > Spor etter eldre driftsformer som steingardar, bakkemurar, tufter, vegfar og liknande bør bevarast. Nye landbruksveggar bør tilpassast terrenget på ein god måte. Dette er særleg viktig i bratte og ulendte områder.
- > Større planerings- og massefyllingstiltak som vil endre landskapet sin karakter bør unngåast. Mindre massefyllingar og jordforbetringstiltak bør tilpassast omkringliggende landskap.
- > Nye bustadfelt og næringsverksemd bør leggast til område der dette allereie er etablert og ein bør unngå å ha dette i tilknytning til område med høg kulturhistorisk verdi.

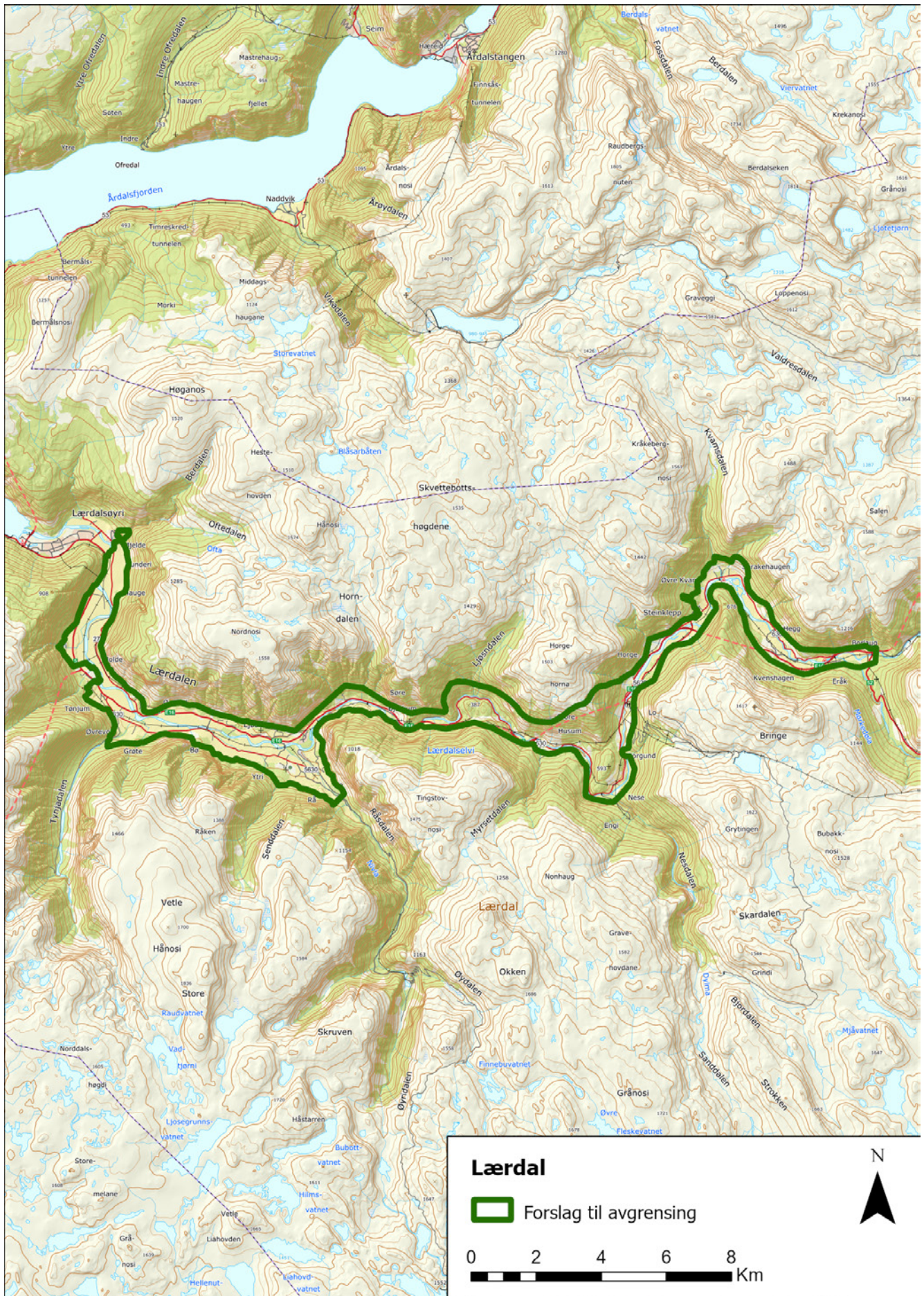

20. Aurlandsdalen frå Østerbø til Vassbygdi

Fjellgardar og ferdselsveg i dramatisk landskap

Aurland kommune

Areal: 44,9 km²

Området ligg i landskapsregion 23) indre bygder på Vestlandet. (Nasjonalt referansesystem for landskap – NIBIO)

PLASSERING

Området omfattar sentrale deler av Aurlandsdalen – strekninga frå Østerbø i Aurdalen til Belle i Vassbygdi og fjellområda på begge sider av dalen.

SKILDRING

Denne delen av Aurlandsdalen viser samspelet mellom den mektige naturen, fjellgardane og den gamle ferdselsvegen. Øvst i området er dalen open, men smalnar inn vestover. Ved Øyestølen skjer dalen seg etterkvart kraftig ned i fjellmassivet før han igjen vert meir open mot Vassbygdi.

Her gjekk den kortaste av dei gamle ferdselsrutene mellom Austlandet og Vestlandet. Han var mykje brukt som drifteveg.

Aurlandsdalen vart òg besøkt av fleire kunstnarar. Johannes Flintoe sitt måleri «Bjønnevarden» frå 1820 gjorde dalen kjend for eit større publikum. Aurlandsdalen vart etter kvart eit mål for turistar og er i dag ei av dei mest kjende vandrerutene i landet.

Høge fjell omkransar den smale dalen med fleire mindre sidedalar. I dalbotnen renn Aurlandselvi. Landskapet er dramatisk og vakkert, men har vore utfordrande å ferdast og bu i. Rasvifter og kampesteinar fortel om naturfarane. Mange stader er det bratte stup frå stien og ned til elva, andre stader er stien lagt tett på elva. Små gardsbruk ligg der det har vore mogleg å rydde nok jord til å livberge seg, i hovudsak høgt oppe i dalsidene. Der var dei trygge for flaum og fekk meir sol enn nede i dalbotnen.

Truleg var det fast busetnad i Aurlandsdalen før svartedauden. Dei første som slo seg ned her dreiv hovudsakleg med jakt og fiske, men etter kvart vart jordbruk viktigast. Etter svartedauden vart mange av gardane lagde aude og først på 1600-talet kom dalen i full bruk att. Det høgaste folketalet hadde ein på midten av 1800-talet. Etter kvart som utvandringa til Amerika tok seg opp, vart gardane fråflytta. I 1922 vart Sinjarheim fråflytta som den siste. Gardane vart etter det nytta til stølsdrift, og dermed gjekk mange

av dei eldre stølane ut av bruk. Det er framleis noko beitedyr i Aurlandsdalen og mange andre spor etter bruken av utmarka.

I den vide Aurdalen, var det opphavelig tre gardar. Då gardane vart fråflytta på slutten av 1800-talet starta ein med turismeverksemd. I dag er her to fjellstover og Østerbø fungerer som innfallsport til vandring ned Aurlandsdalen.

I Aurdalen finn vi den særmerkte Aurdalen gravplass som vart vigsla i 1858. Gravplassen vart etablert fordi det var umogleg å frakte dei døde ned til kyrkjegarden på Aurlandsvangen om vinteren. 27 menneske er gravlagde på gravplassen som var i bruk fram til 1911.

Noko lenger ned ligg garden Nesbø, der dalen vidar seg ut i eit landskapsrom med bratte, delvis kultiverte lier, fjellhamrar og Nesbøvatnet som dominerande element. Her er det eit heilskapleg gardsmiljø der fleire av dei gamle bygningane i det eine tunet framleis står. Særmerkt for dei gamle bygningane er bruken av stein. Det er framleis oppmurte åkerterrassar innvevd mellom slåttemark, rydningsrøyser og steingjerde og murar etter fleire løer.

Nord for Nesbø går Gravadalen opp mot stølar og store fjellvidder. Nesbøgalden sperra lenge for ferdselen mellom Nesbø og Aurdalen. All ferdsel med dyr måtte då gå via Gravadalen fram til det vart sprengt ut veg i Nesbøgalden i 1930-åra. Tidlegare var det sett opp trebruer og stigar slik at folk kunne gå til Aurdalen langs elva.

På sørsida av Aurlandsdalen ligg det berre to gardsbruk, Berekvam og Teigen. Teigen ligg omlag 650 moh. i eit storslege og dramatisk landskap med eit høgt stup ned til elva. Her er framleis bevarte rydningsrøyser og bakkemurar viktige element. Nedom stølen Frivoll er det eit område med gamal lauvingsskog av bjørk.

Frå Teigen kan ein sjå over til Sinjarheim på 600 moh. på nordsida av dalen. Sinjarheim har ei framskoten plassering i det bratte landskapet. Bygningane i tunet står tett saman. Tunet er det best bevarte og mest komplette i Aurlandsdalen med i dag sju eldre hus; stovehus, kårhus, eldhus, fjøs, stall, stabbur og låve. Fleire av husa har ein høg grunnmur ut mot dalen. Den tidlegare intensivt drivne innmarka er framleis open med bakkemurar, rydningsrøyser, stiar,



Gardstunet på Sinjarheim. Foto Arlen Bidne, Vestland fylkeskommune

styvingstre og andre element i landskapet. Sinjarheim vert framleis brukt av Sogn jord- og hagebrukskule til tradisjonell stølsdrift nokre veker kvar sommar.

Almen ligg ca. 400 moh. og har til liks med Sinjarheim ei svært dramatisk plassering, men av ein heilt annan karakter. Tunet ligg tett på Aurlandselvi. Landskapet rundt er svært rasutsett med store steinskred. Stovehuset står innunder ein stor stein som vernar mot skred. Rydningsrøysene dekkjer store delar av innmarka. I lia vest for tunet er det eit stort tal almetre som har spor etter lauing. Garden hadde lite åkerjord og har truleg vore ein av dei vanskelegaste å livberge seg på.

Herifrå vert dalen vidare og landskapet flatar ut med frodig oppdyrka kultureng, beite og innslag av edellauvtre. Ved Vetlehagjen er det eit gammalt jordbrukslandskap med åker, slåttemark, steingardar, fegate og bakkemurar.

Namn og segner knytt til stadar langs vegen vitnar om ferdsele over svært lang tid. Frivodl, Grimevollen og Svinasletti var kvileplassar for driftekarane som gjekk opp Aurlandsdalen. Fleire namn viser til jordbruksdrifta, som Konnshedleren og Kaldaholet. Grunnlaushellern der Likbjørki stod like ved, er knytt til transport av dei avdøde til Aurlandsvangen. I Likbjørki vart liket hengt opp for vern mot rovdyr når ein måtte overnatte undervegs til kyrkjegarden.



Husmannsplassen Almen, der stovehuset er bygd delvis under ein kampestein slik at det er verna mot ras. Foto: Åse Bitustøl, Riksantikvaren

LANDSKAPSKARAKTER

Aurlandsdalen er eitt av dei mest dramatiske og bratte dalføra i landet, der den smale dalen med den gamle ferdsselvegen er innramma av fjell opp til 1500 moh. Nede i dalbotnen renn Aurlandselvi, nokre stader er det djupe gjel ned til elva, andre stader er det plass til at stien kan gå langs elva. Store delar av dalen er rasutsett. I kvar ende av området utvidar dalen seg.

Dei små gardstuna med åkrar og slåttemark dannar ein sterk kontrast til det storslegne landskapet. Gardane er lagde på dei minst rasutsette stadane. Bruken av stein til byggjemateriale pregar landskapet. Utstrekkt bruk av fjellet og utmarka har vore avgjerande for at ein kunne busetje seg her.

NASJONAL INTERESSE

Aurlandsdalen er særst godt bevart med den gamle viktige ferdslsruta mellom aust og vest, eldre gardar, husmannsplassar og stølar og gravplassen i Aurdalen. Landskapet har tidlegare vore intensivt drive og den tradisjonelle bruken er framleis lett lesbar. Bygningar og veganlegg viser spektakulære tilpassingar til eit krevjande landskap. Med unntak av området ved Aurdalsvatnet er strekninga svært lite påverka av synlege moderne inngrep. Det dramatiske landskapet, med dei små gardane og ferdsselvegen har òg ein høg estetisk verdi og opplevingsverdi. Mange av dei gamle elementa som syner bruken av landskapet er framleis bevart.

SÅRBARHEIT OG RÅD FOR FORVALTNING

Med unntak av fjellstovene og hyttene ved Aurdalsvatnet er området omtrent utan moderne tekniske inngrep. I framtida er det viktig at området framleis vert skåna for nye tekniske inngrep.

Landskapet er sårbart for endringar i form av attgroing, auka press på stiar, kulturmiljø og krav til infrastruktur til dømes toalettanlegg, som følgje av fotturisme.

Eit varmare og fuktigare klima medfører auka fare for råte, fukt og skadedyr på gardsbygningar og sel i dalen. Klimaendringar gjev og auka fare for skred, flaum og brann

KULA-området bør visast i kommuneplanen sin arealdel som omsynssone c) med særleg omsyn til landskap. Det bør utarbeidast retningslinjer til omsynssona samt generelle føresegner til kommuneplanen sin arealdel for å ta vare på verdiane og setje rammer for arealbruken.

Råd for planlegging og forvaltning av dette landskapet er:

- > Omsynet til verdiane i landskapet bør vektleggast ved alle nye tiltak, slik som hyttebygging og reiselivsutvikling.
- > Jamleg vedlikehald av veggen med rydding av vegetasjon og etter skred er viktig for at han skal vere farbar. Større istandsetjingstiltak i form av til dømes oppmuring av utrasa parti bør gjennomførast med same material og teknikk som opphavleg. Det er viktig at ein ved oppatt muring av rasutsette vegparti nyttar den lokale steinen og teknikken for muring.
- > Innanfor jordbruksområda er vidare drift avgjerande for å ta vare på landskapet sin karakter. Det bør leggjast til rette for beiting og slått for å unngå attgroing.
- > Verneverdig bygningsmasse på gardane og stølane bør takast vare på. Bygge- og vedlikehaldsplanar for bygningsarven bør ta høgde for endra klima, slik at kulturminna blir sikra best mogleg.
- > Strukturen i dei eldre gardstuna bør behaldast. Eventuelle nye bygningar tilpassast omgjevnadane og terrenget både med omsyn til volum, materialval og form.
- > Spor etter eldre driftsformer som steingardar, bakkemurar, tufter, vegfar med meir bør bevarast.

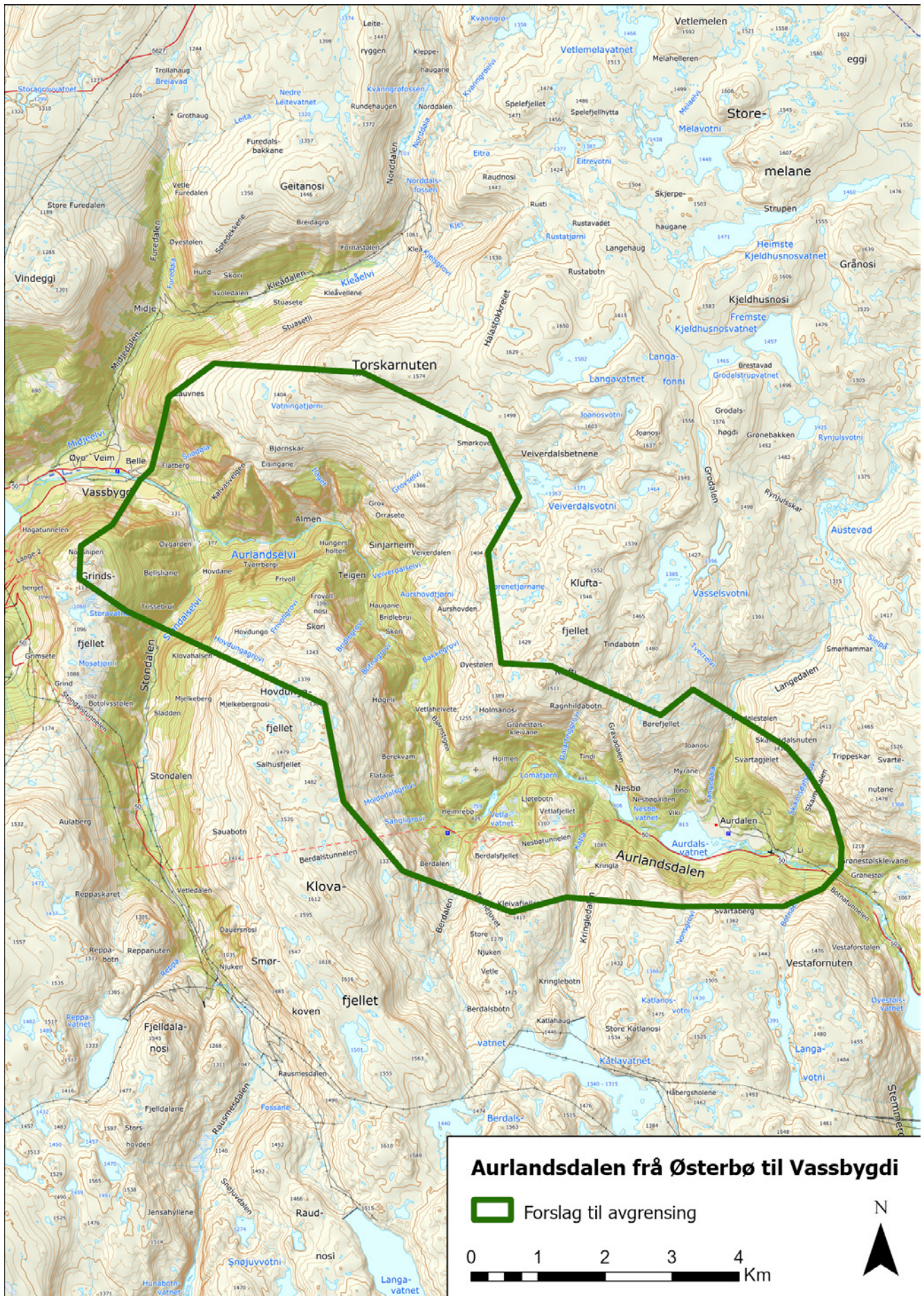



Rallarvegen og Bergensbanen, parti mellom Sandå og Fagernuten. Foto: Ambjørg Reinsnos, Vestland fylkeskommune

21. Bergensbanen og Flåmsbana

Jernbanehistorisk landskap

Aurland kommune og Ulvik herad

Areal: 141,9 km²

Området ligg i landskapsregion 15) lågfjellet i Sør-Norge, 16) høgfjellet i Sør-Norge, 17) breene og 23) indre bygder på Vestlandet. (Nasjonalt referansesystem for landskap – NIBIO)

PLASSERING

Landskapet strekkjer seg frå fylkesgrensa mot Viken i aust til Flåm ved Aurlandsfjorden i nordvest. Det er eit variert landskap med høgfjellsområda lengst mot aust før det går nedover Flåmsdalen til fjorden. Ved fylkesgrensa grensar området mot KULA-landskapet *Bergensbanen* og *Rallarvegen* i Viken/Buskerud.

SKILDRING

Stortinget vedtok i 1894 at det skulle byggast jernbane mellom Christiania og Bergen. Bergensbanen var det største prosjektet i jernbanebygginga si historie i Noreg og kosta meir enn eit heilt statsbudsjett. Jernbana var viktig for å binde saman Austlandet og Vestlandet og då ho opna i 1909 vart reisetida mellom dei to landsdelane vesentleg kortare. Då ein planla bygginga av Bergensbanen vart det samstundes planlagt sidespor til Hardanger og Sogn. I 1923 starta arbeid med Flåmsbana.

Arbeidet på fjellet kunne berre utførast sommarstid, og dei lange avstandane i eit veglaust fjellterreng gjorde at transport av folk og materiell var ei stor utfordring. Det vart difor bygd ein eigen anleggsveg på strekinga der jernbana skulle byggast. Vegen som

i dag vert kalla Rallarvegen, er 82 kilometer lang og startar på Haugastøl stasjon, fylgjer Bergensbanen til Finse, Hallingskeid og Myrdal før han fortset ned Flåmsdalen til Flåm. Anleggsvegen mellom Flåm og Myrdal var nødvendig for å kunne drive Gravhals-tunnelen både frå aust- og vestsida. Arbeidet med Bergensbanen tok fleire år, og på det meste deltok 2200 anleggsarbeidarar. Til saman var det over 15000 arbeidarar som var innom anlegget i byggeperioden.

Bergensbanen kryssar Hardangervidda og er Nord-Europas høgastliggande jernbane med Finse stasjon på 1222 moh. Den lengste tunnelen, Finsetunnelen mellom Finse og Hallingskeid, er på 10 300 meter.

Det vart etablert ein liten tettstad på Finse der det på det meste budde over 200 personar knytt til jernbana, og allereie i 1903 opna det første hotellet. Hotellet vart raskt populært hjå europeiske turistar. Noreg sin første innandørs ishall vart bygd her i 1914 og vart mellom anna brukt som treningshall av Sonia Henie og Oscar Mathisen.

Hallingskeid stasjon er særmerkt då han ligg inne i eit snøoverbygg. Hallingskeid har vore marknadsplass frå gamal tid og fleire vegar førte dit. I dag er Hallingskeidvegen frå Osa i Ulvik til Hallingskeid ei av dei historiske vandrerutene. Veggen var tidlegare mellom anna nytta til driftehanel, anna handel, stølsdrift og jakt.

Det særmerkte landskapet på Finse med utsikt til Hardangerjøkulen har også vore brukt i filminnspelningar. Den mest kjende er Star Wars innspelninga i 1979.

Store delar av Rallarvegen ligg i eit utsett terreng med høgste punktet, Fagernut mellom Finse og Hallingskeid, på 1340 moh. Vidare vestover kryssar Rallarvegen det rasutsette Klevagjelet der brua og tunnelen under jernbana er eit godt døme på den høge kvaliteten i handverket på Rallarvegen.

I 1898 var vegstrekket frå Fretheim i Flåm til Myrdal ferdig. Dette er eit av dei mest spektakulære strekka på Rallarvegen der han frå Vatnahalsen slynger seg i 17 hårnålssvingar nedover den tronge Flåmsdalen i eit dramatisk landskap.

Vegen frå Flåm til Myrdal førde til ei stor forbetring av kommunikasjonen austover og vart viktig for den stadig aukande turisttrafikken. I 1896 vart Vatnahalsen hotell oppført nedanfor Myrdal stasjon.

Bygginga av Flåmsbana førte til store endringar i landskapet og for menneska som budde i Flåmsdalen. Ei ny yrkesgruppe kom til området, jernbanearbeidarane. Det var ei utfordring var å finne innkvartering til arbeidarane. Det vart sett opp egne hus til dei ved Myrdal, Kårdal, Berekvam, Høgda, Flatedalen og Flåm. På Myrdal utvikla det seg eit lite samfunn med landhandel, brevhushus, rikstelefon, skule og forsamlingshus.

Berekvam stasjon var den einaste mellomstasjonen på Flåmsbana og den einaste som har kryssingsspor.

Her er ein liten ekspedisjonsbygning og ein vaktar-bustad. Allereie før bygginga av jernbanen var det skysstasjon på Berekvam, der hestane måtte kvile. Dette gav rom for at ein her kunne ha brevhushus, handelsmann, folkeskule og ein liten kafé. Det vart òg sett opp ei rekkje små stoppestadar som vart brukt av bygdefolket. Bygningane som vart reist av jernbanen og teikna av NSB sine arkitektar skil seg markert frå dei tradisjonelle gardsbygningane i Flåmsdalen.

Å få toget opp Myrdalsberget til Myrdalsplatået var den største enkeltutfordringa med bygginga av bana. Her er det ei sær stor høgde som skulle forserast. Dette vart løyst ved å legge bana i slyngar slik at ho fekk ei stigning som toget kunne klare. For å få dette til, måtte det byggast ein vendetunnel, Vatnahals-tunnelen, som går i sløyfer på fleire nivå og går inn og ut av fjellet. Jernbanesporet går såleis i fem «etasjar» i Flåmsdalen nedanfor Myrdal stasjon. Vatnahals-tunnelen er ein av berre to tunnelar ved Flåmsbana som vart maskinelt driven.

I 1898 vart det bygd ein liten kraftstasjon i Kjosfossen, mellom anna for å få kraft til å drive Gravhals-tunnelen på Bergensbanen og gje straum til Vatnahalsen hotell. For å få nok kraft til drift av Flåmsbana vart det i 1944 bygd ny kraftstasjon litt lenger nede i Kjosfossen.

Flåm stasjon var endestoppen på Flåmsbana og stasjonen vart lagt i akse med Flåmsdalen. Der vart det også bygd godshus og lokomotivstall, to funksjonærbustadar og eit lite parkanlegg. Flåm stasjon er seinare utvida og ombygd til ein moderne togstasjon.



Utsikt frå stoppet på Pinnali mot Myrdalsberget, med veggen sine hårnålssvingar opp til Vatnahalsen. Oppe til venstre er takoverbygg til Flåmsbana før den går inn i tunnell. Foto: Arlen Bidne, Vestland fylkeskommune

LANDSKAPSKARAKTER

Frå fylkesgrensa til Myrdal går Rallarvegen og Bergensbanen i eit høgfjellslandskap. Anlegga fylgjer dei store landskapstrekka og underordnar seg i stor grad landskapet. Dei små stasjonssamfunna på Finse og Myrdal er viktige enkeltelement som pregar landskapet og set det i perspektiv mot høgfjellet og Hardangerjøkulen. Elver og vatn er òg synlege element.

Frå Vatnahalsen der det bratte Myrdalsberget stuper ned i Flåmsdalen endrar landskapet karakter frå høgfjell, via den smale Flåmsdalen til ein meir open dal når ein nærmar seg fjorden. Dei mange fossane som renn frå fjellsidene og ned i elva i dalbotnen er vesentlege element i landskapet. Gardsbruka i området ligg i eit ope kulturlandskap med spor etter både tradisjonell drift og moderne landbruksdrift. Veganlegget og jernbana er vesentlege element i landskapet.

NASJONAL INTERESSE

Bygginga av Bergensbanen var ei stor ingeniørbragd og økonomisk satsing i Noreg på byrjinga av 1900-talet. Bergensbanen batt landets to største byar saman. Ein kan framleis oppleve samspelet mellom landskapet og jernbanen med Rallarvegen og Nord-Europas høgastliggande jernbanestasjon.

Bygningsmiljø knytt til dei to jernbanene er viktige element i landskapet. Myrdal og Finse er gode døme på korleis små lokalsamfunn vart skapte på grunn av bygging og drift av jernbana.

Flåmsbana er bygd i eit terreng med stor høgdeskilnad. Av særskild verdi er tunnelane som vart drivne for hand og vendetunnelen. Flåmsbana med Rallarvegen og andre tilknytte kulturminne har stor opplevingsverdi. Dei eldre gardane i Flåmsdalen viser kontrasten til jernbanetilknytte bygningsmiljø.

SÅRBARHEIT OG RÅD FOR FORVALTNING

Fleire bygningar knytt til jernbana vart i 2002 freda etter kulturminnelova. Det gjeld Myrdalsleitet forsamlingshus, Seltuftberget brakke, Fagernut vaktarbustad, Slirå vaktarbustad/rallarbrakke og Sandå stikningsbu. Desse bygningane vert handsama i tråd med fredingsvedtaka.

Delar av Skaupsjøen/Hardangerjøkulen landskapsvernområde, Finse biotopvernområde og Hallingskarvet nasjonalpark ligg innanfor området. Desse områda vert forvalta etter gjeldande verneforskrift.

Landskapet er svært sårbart for store utbyggingar som til dømes hotell, hyttefelt og anna infrastruktur knytt til masseturisme og andre større terrenginngrep. Det er viktig at jernbana framleis er i drift og at ein tek vare på kulturminna knytt til denne. Rallarvegen er ein vesentleg del av området som er viktig å bevare. Landskapet er også sårbart for attgroing.

Tettstaden Flåm er allereie svært utbygd og tilrettelagt for masseturisme. Det er viktig at dei urørte områda lenger oppe i dalen, og langsmed høgfjells-traseen, vert skjerma for store utbyggingar.

Forfall og tap av bygningar knytt til bygginga og drift av Flåmsbana vil føre til reduksjon av dei kulturhistoriske verdiane i området. Det er viktig at desse bygningane vert tatt vare på og i bruk.

Rallarvegen som veg er godt kartlagt i frå fylkesgrensa og til Kårdal i forvaltningsplanen, men det er behov for å gjere ei oppdatert kartlegging og dokumentasjon av dei andre kulturminna knytt til Rallarvegen og bygging/drift av jernbanen. Ein slik dokumentasjon bør omfatte heile strekket frå fylkesgrensa til Flåm og omfatte den delen av Rallarvegen som ikkje er omtalt i forvaltningsplanen.

Området bør visast i kommuneplanen sin arealdel som omsynssone c) med særleg omsyn til landskap. Det bør utarbeidast retningsliner til omsynssonen samt generelle føresegner til kommuneplanen sin arealdel for å ta vare på verdiane og sette ramme for arealbruken.

Råd for planlegging og forvaltning av dette landskapet er:

- > Omsynet til verdiane i landskapet bør vektleggast ved alle nye tiltak som til dømes hyttebygging og reiselivsutvikling. Nye utbyggingar knytt til reiseliv og anna næringsverksemd bør som hovudregel leggast til område der det allereie er nyare utbyggingar, som til dømes i Flåm sentrum.
- > Rallarvegen bør handsamast i tråd med føringane i Forvaltningsplan for Rallarvegen langs Bergensbanen.
- > Ras- og flaumsikring av vegen og jernbana bør tilpassast landskapet sin karakter så langt det let seg gjere.
- > Det tradisjonelle jordbrukslandskapet med bygningar, innmark og utmark bør takast vare på.
- > Verneverdig bygningsmasse knytt til utbygginga og drifta av Flåmsbana og Bergensbana er særskild viktig å ta vare på.
- > Strukturar knytt til anlegg for bygging og drift av Flåmsbana og Bergensbana bør bevarast, spesielt på Finse, Myrdal og Berekvam, men og andre stadar der det er bevart fleire bygningar og tekniske installasjonar knytt til jernbana.
- > Både den eksisterande kraftstasjonen og ruinen etter den første kraftstasjonen i Kjosfossen, med tilhøyrande tekniske anlegg bør bevarast, og eventuelle oppgraderingar av kraftverket bør ta omsyn til dei kulturhistoriske verdiane i anlegget.

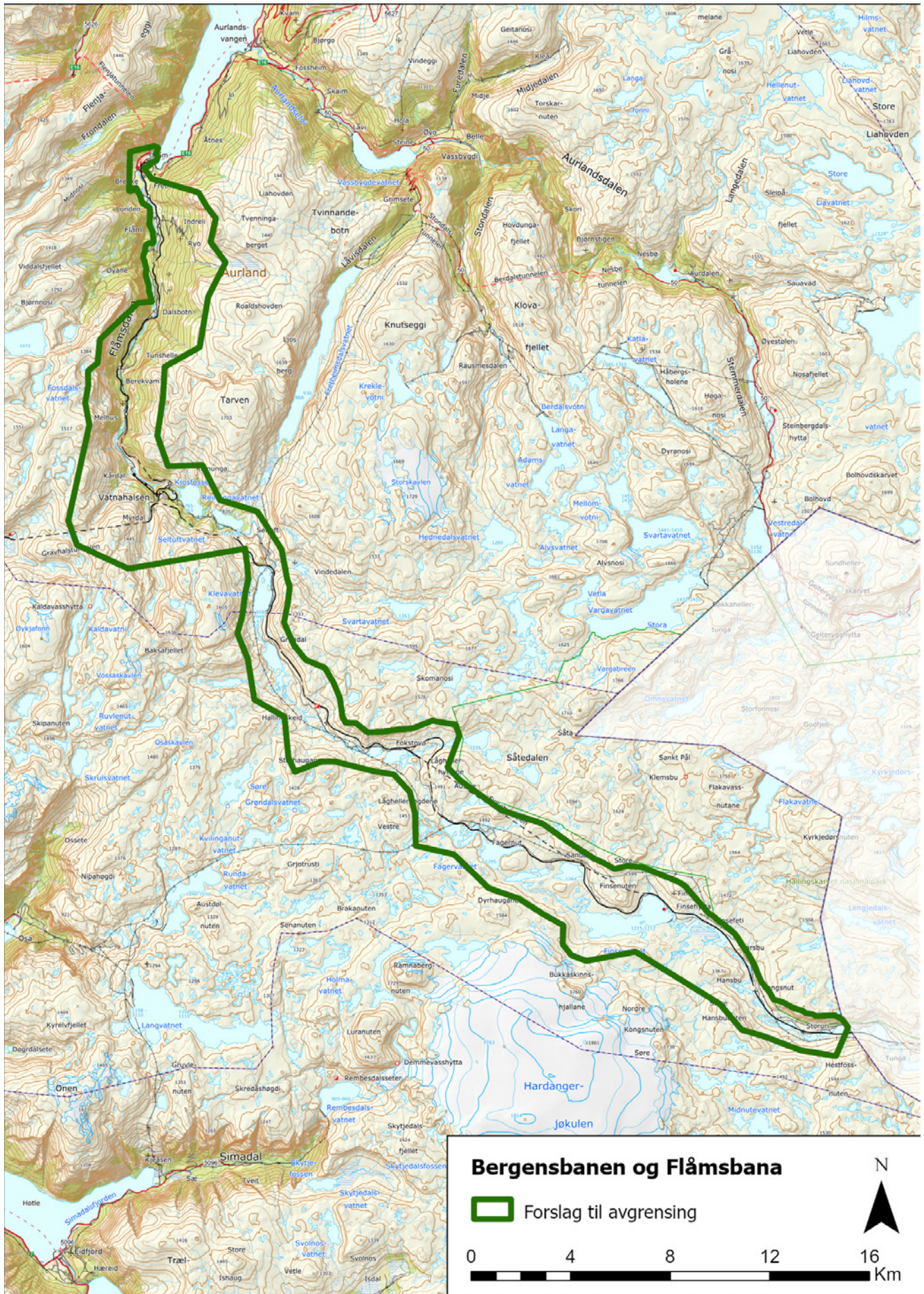

Riksantikvaren

Pb. 1483 Vika, 0116 Oslo

Besøksadresse / Dronningens gate 13

Tlf. / 22 94 04 00

Faks / 22 94 04 04

E-post / postmottak@ra.no

www.riksantikvaren.no